

OPIS:
**Strategia de Dezvoltare Locală specifică teritoriului Parteneriatului pentru
Dezvoltarea Zonei Rurale Bargau Calimani**

Nr. crt.	Denumire document	Pagina
Strategia de Dezvoltare Locală		
1	INTRODUCERE	1
2	CAPITOLUL I: Prezentarea teritoriului și a populației acoperite - analiza diagnostic	2-6
3	CAPITOLUL II: Componenta parteneriatului	7-8
4	CAPITOLUL III: Analiza SWOT (analiza punctelor tari, punctelor slabe, oportunităților și amenințărilor)	9-13
5	CAPITOLUL IV: Obiective, priorități și domenii de intervenție	14-16
6	CAPITOLUL V: Prezentarea măsurilor	17-46
7	CAPITOLUL VI: Descrierea complementarității și/sau contribuției la obiectivele altor strategii relevante (naționale, sectoriale, regionale, județene etc.)	47-48
8	CAPITOLUL VII: Descrierea planului de acțiune	49-51
9	CAPITOLUL VIII: Descrierea procesului de implicare a comunităților locale în elaborarea strategiei	52-53
10	CAPITOLUL IX: Organizarea viitorului GAL - Descrierea mecanismelor de gestionare, monitorizare, evaluare și control a strategiei	54-58
11	CAPITOLUL X: Planul de finanțare al strategiei	59
12	CAPITOLUL XI: Procedura de evaluare și selecție a proiectelor depuse în cadrul SDL	60-61
13	CAPITOLUL XII: Descrierea mecanismelor de evitare a posibilelor conflicte de interese conform legislației naționale	62
ANEXE		
14	Anexa 1 - Acord de parteneriat + HCL parteneri	63-99
15	Anexa 2 - Fișa de prezentare a teritoriului	100-348
17	Anexa 3 - Componenta parteneriatului;	349-353
18	Anexa 4 - Plan de finanțare	354-356
19	Anexa 5 - Hartă administrativă și geografică a teritoriului;	357-358
20	Anexa 6 - Documente justificative privind animarea;	359-460
21	Anexa 7 - Documente justificative ale membrilor parteneriatului	461-670
22	Anexa 8 - Atribuțiile corespunzătoare fiecărei funcții din cadrul echipei de implementare a SDL;	671-684

INTRODUCERE - Max. 2 pag.

Parteneriatul pentru Dezvoltarea Zonei Rurale Birgau Calimani este un parteneriat public privat care acționează pe teritoriul a 12 comune din Sud-Estul județului Bistrița-Năsăud. Scopul său principal este dezvoltarea durabilă integrată a teritoriului prin metoda „LEADER”, utilizând următoarele principii: 1. *Abordarea „bottom-up”* - identificarea problemelor și oportunităților de dezvoltare de la actorii locali relevanți din teritoriu. 2. *Dezvoltare pe un anumit teritoriu* - identificarea unor soluții particularizate pe nevoile specifice ale unui teritoriu. 3. *Parteneriat local* - reunește actorii locali cei mai potriviți pentru identificarea și rezolvarea problemelor. 4. *Abordare multisectorială* - dezvoltarea durabilă trebuie să se adreseze întregului peisaj socioeconomic. 5. *Networking* - utilizarea unei rețele de profesioniști pentru acces la know-how, resurse materiale, soluții testate și validate pentru probleme comune. 6. *Inovare* - identificarea de soluții inovative, care să profite de ultimele cunoștințe și tehnologii din toate domeniile pentru a rezolva problemele din teritoriu. 7. *Cooperare* - dezvoltarea în comun a celor mai bune soluții și transfer de expertiză. Astfel, utilizând această metodă, parteneriatul poate elabora și implementa o strategie pentru dezvoltare locală plasată sub responsabilitatea comunității durabilă și pertinentă.

Parteneriatul intenționează să desfășoare activități de cooperare, să acceseze măsurile de cooperare din PNDR 2014-2020. Proiectele de cooperare inițiate au ca scop crearea de valoare adăugată reală pentru teritoriu, implementarea de acțiuni, activități concrete, inovatoare, alături de parteneri naționali și/sau internaționali. Acțiunile comune pot avea ca obiectiv și construcția instituțională: schimb de experiență și bune practici privind dezvoltarea locală prin publicații comune, organizare de evenimente, lucrări de dezvoltare comune sau coordonate în comun, transferul și adaptarea inovațiilor dezvoltate în altă parte

Teritoriul GAL reprezintă în prezent un punct important pentru turismul intern al județului, prin fluxul însemnat de turiști care este atras în mod special la sfârșit de săptămână în zona **Colibita** (comuna Bistrița Bîrgăului) și prin tranzitul important dintre Transilvania și Bucovina, pe DN17, care are ca punct de referință localitatea și zona turistică Piatra Fantanele.

Din punctul de vedere al coerenței teritoriale și al omogenității, cele 12 unități administrativ-teritoriale care compun GAL-ul au continuitate teritorială remarcantă; în primul rând, cele două văi care determină poziționarea vieții și activității umane și fluxul accesibilității - Valea Sieului și Valea Bîrgăului - converg dinspre munte înspre deal, respectiv dinspre granit de nord-est al județului înspre municipiul Bistrița și fac trecerea către Reghin și Vatra Dornei. De asemenea, ele dețin părți din două zone montane importante ca puncte de relief din țară - Munții Bîrgăului și Munții Călimani; mai mult decât atât, o suprafață însemnată din teritoriul lor este acoperită de situl Natura 2000 Cușma, care acoperă 7 din cele 12 comune, ceea ce uneste în mod firesc caracteristicile naturale și antropice ale celor două zone.

Prin faptul că cea mai mare suprafață a teritoriului GAL se desfășoară pe întinderea celor două depresiuni oferă un avantaj sporit în privința legăturilor care pot fi stabilite între localitățile componente GAL, acestea nefiind împiedicate de formele de relief naturale. Se remarcă astfel o zonă compactă și omogenă.

CAPITOLUL I: Prezentarea teritoriului și a populației acoperite - analiza diagnostic -

Max. 5 pag.

Prezentarea principalelor caracteristici geografice (amplasament, relief, altitudine, patrimoniu de mediu):

Teritoriul Parteneriatului pentru Dezvoltarea Zonei Rurale Bargau-Calimani este localizat în zona central-estică a județului Bistrița-Năsăud; la sud-est se învecinează cu județul Mureș (comunele Rastolita, Vatava), la est cu județul Suceava (comuna Poiana Stampei), la sud cu comuna Teaca, la vest cu municipiul Bistrița, iar la nord cu comunele Feldru, Ilva Mica, Lesu și Lunca Ilvei din județul Bistrița Năsăud. Teritoriul GAL face parte din județul Bistrița-Năsăud, care este localizat la randul său în cadrul Regiunii de Dezvoltare Nord-Vest. Din punctul de vedere al componentei administrativ-teritoriale, teritoriul GAL cuprinde 12 comune: Bistrița Bîrgăului, Budacu de Jos, Cetate, Dumitrita, Josenii Bîrgăului, Prundu Bîrgăului, Tiha Bîrgăului, Livezile, Sieu, Sieut, Monor și Mariselu. Zona GAL nu are acces la aeroport, cele mai apropiate fiind la Cluj și Mureș, la Distanțe de peste 130 km, dar este străbatută de o **axa majoră de circulație**, DN 17, ce leagă Transilvania de Moldova, respectiv Regiunea Nord-Vest de Regiunea Nord-Est, arealul GAL beneficiind astfel de o poziție strategică. Infrastructura rutieră oferind un avantaj nu doar prin accesul la acest drum de importanță națională, dar și drumurile județene și comunale, facilitează legătura între comunele membre GAL, **fluxurile de persoane și marfuri nefiind astfel restricționate**. Prin poziția geografică pe care o are, zona de dezvoltare rurală Bârgău-Călimani se distinge prin **legături social-economice și culturale dinamice cu zonele învecinate**, în special pe axa Bistrița-Vatra Dornei-Suceava, suprapusă culoarului morfofuncțional Bârgău-Dorna-Gura Humorului, dar și către Mureș, Reghinul fiind la o distanță de 24 km de Monor. Legat de rețele hidrografice, menționăm existența raurilor Bistrita Ardeleana, Sieu, Budac și a Lacului Colibita, cel mai mare lac de acumulare din județ 3.000 m². Acestea conferă un potențial turistic și piscicol considerabil, în localitățile Prundu Bîrgăului, Bistrita Bîrgăului, Josenii Bîrgăului și Livezile existând un număr de 10 ferme de acvacultură, dintre care două sunt autorizate ANPA, și două lacuri/belti pentru pescuit. Acvacultura a devenit un domeniu economic de interes care a crescut mult în ultimii ani și care are potențial crescut de dezvoltare. Solurile din arealul GAL pot fi împartite în două grupe: soluri zonale și soluri azonale. Suprafața teritoriului este predominant montană. Potențialul de exploatare forestieră, floră spontană și creșterea animalelor este ridicat. Fondul cinegetic este bogat în vanat nobil și constă din specii de cerb comun, caprior, urs, mistret, cocos de munte, lup ras. Această zonă deține cea mai mare concentrare de urs brun din Europa. La poalele Călimanilor, în afara Parcului Național există una dintre cele mai vechi și mai bogate parcuri de vanatoare, Cusma-Dealul Negru, areal recunoscut pentru numeroasele trofee de urs și mistret. Din punct de vedere climatic arealul GAL se încadrează în zona temperat-continentală moderată cu unele influențe polar maritime și temperat maritime. Influențele predominant vestice determină ca amplitudinile termice, diurne și anuale, să fie mai mici decât în restul țării la aceeași latitudine. În arealul GAL întâlnim și izvoare minerale: Izvorul Zambru - Sendroaia din localitatea Piatra Fantanele (Tiha Bîrgăului), Izvorul Dalbidan sau Izvorul Lung din localitatea Colibita (Bistrita Bîrgăului), Izvorul de la Poiana Slatinei aflat tot pe teritoriul localității Colibita, La Slatina din localitatea Bistrita Bîrgăului, La Runc din Prundu Bîrgăului, La Slatina din Mijlocenii Bîrgăului (Josenii Bîrgăului), pe lângă aceste izvoare se mai întâlnesc

anumite iviri minerale. Speciile dominante de masa lemnoasa sunt: coniferele, fagul, carpenul, paltinul, alunul, socul, mestecanul, etc. Pasunile, fanetele, livezile de meri, peri, pruni, nuci si ciresi constituie surse naturale de bogatie pentru locitorii zonei. Ca si produse ale fondului forestier care pot fi recoltate enumeram: fructe de padure (afinul, zmeurul, murul, fragutele, alunele, etc.), ciuperci comestibile (hrib, galbiori, ghebe, vinetele, etc.), plante medicinale, seminte forestiere.

Populatie - demografie Conform statisticilor din 2011, numărul oficial total al locuitorilor din teritoriu GAL este de 41.045 fata de 316.014, locuitori ai judetului. Populatia teritoriului este **în scădere lentă dar continuă**. Din cauza fenomenului migrației care nu poate fi măsurat exact prin mijloace legale, numărul real al persoanelor din teritoriu GAL s-ar putea să fie mai mic. Conform datelor recensământului din 2011, structura populației pe etnii este următoarea: români - 36570 loc. reprezentand 89.10%, maghiari - 314 loc. reprezentând 0.77% ,germani - 42 reprezentand 0.10% ,rromi - 2818 loc. reprezentand 6.87%, etnie aflata - în creștere semnificativă. Structura pe criterii de religie este următoarea: ortodocși - 91.30%, romano-catolici - 0.19%, reformati 0.39%, penticostali 2.78%, greco-catolici - 0.19%, Martorii lui Iehova 0.29%, Baptista 0.08%, Adventista de ziua a saptea 0.29%, alta religie 0,45% si fara religie 0.11%. Ponderea din totalul populației deținută de contingentele tinere este 25,75% (media judetului in spatiul rural 24,07%). Sporul natural în mediul rural a fost negativ și în descreștere. Un alt factor care accentuează îmbătrânirea populației este migrația externă (populație tânără aflată neoficial la lucru în străinătate), a caror valori exacte nu pot fi determinate. Suprafata totala a teritoriului GAL este de 109.298 ha (1092,98 km²) si reprezinta 20,41% din suprafata intregului judet, care are o suprafata totala de 5 355 km². Densitatea populatiei reprezinta un indicator important care reflecta gradul de concentrare sau dispersie a populatiei intr-un teritoriu. Densitatea redusa a populatiei, in teritoriu de 37,55%, se datoreaza suprafetelor mai mari ale comunelor, cat si a sporului total al populatiei, spor ce reprezinta valori coborate si chiar negative. Cea mai mica densitate o intalnim in localitatile a caror suprafata este predominant montana, iar posibilitatile de locuire fiind mai scazute: Bistrita Bîrgăului 20.47loc/km², Monor 26.24 loc/km² si Dumitrita 26.52 loc/km². Aceste valori reduse a densitatii populatiei pot fi explicate si prin suprafata mare a unitatilor administrative.

Educație si ocupare - activitatea instructiv educativă din teritoriu se desfășoară în 75 unități de învățământ preuniversitar de stat din care: 19 gradinite (18 program normal, 1 program prelungit), 36 scoli generale, 1 liceu. Nu exista scoli profesionale, after-school sau alte programe de educatie non-formala pentru elevi. Exista o scadere a numărului de elevi si numărul de cadre specializate din sistem. Este fundamentala reconstrucția învățământului din mediul rural atât în privința componentei ce ține de resursele umane implicate, cât și în privința componentei ce ține de baza materială. Dezvoltarea unui învățământ profesional și tehnic în strânsă legătură cu nevoile de forță de muncă ale teritoriului/judetului/zonei, în vederea unei inserții sporite a absolvenților pe piața forței de muncă constituie o urgenta, având în vedere bogăția resurselor teritoriului și potențialul divers de dezvoltare, marcat de o densitate scăzută a populației și de tendințele actuale de scădere și îmbătrânire a populației care expun la riscuri regenerarea economică și afirmarea, aceasta fiind un trend existent la nivelul intregului judet Bistrița-Năsăud. Se remarca o scădere semnificativă a numărului populației ocupate în agricultură, silvicultură și pescuit. Creșteri s-au înregistrat la populația ocupată în industrie (procesare lapte si carne, industria prelucrătoare, industria maselor plastice, industria



construcțiilor și a prelucrărilor metalice) atât în unitățile de pe teritoriul GAL cât și în unitățile industriale din Bistrița cu tendință ușor crescătoare în perioada 2009-2011, în hoteluri și restaurante și transporturi. Se poate constata o scădere semnificativă a șomajului în ultimii ani. Patrimoniul arhitectural și cultural. Patrimoniul cultural al satului românesc reprezintă o sursă importantă de dezvoltare atât la nivel regional cât și la nivel local, capitalul simbolic fiind esențial pentru identitatea culturală reprezentată prin valori, obiceiuri și îndelungate tradiții, credințe și simboluri împărtășite de către comunitate. Protejarea moștenirii culturale este extrem de importantă pentru dezvoltarea turismului rural ca modalitate de promovare a satelor românești, cu un efect pozitiv asupra atragerii turiștilor și cu beneficii economice pentru populația locală. **Monumentele istorice**, ansamblurile și siturile istorice, fac parte din patrimoniul cultural imobil și reprezintă o componentă importantă a patrimoniului cultural, atât în ceea ce privește valoarea materială directă a acestora, cât și în raport cu posibilitățile de inserție a unor componente extra-culturale. Pe teritoriul GAL există 20 de astfel de monumente istorice, care trebuie protejate, conservate, restaurate și puse în valoare. Ele pot constitui un element complementar de atracție pentru turismul care se dezvoltă în zonă. **Mestesugurile tradiționale**, specifice zonei, pot constitui o resursă turistică importantă. Turismul rural și agroturismul se bazează pe potențialul spațiului rural, pe oamenii și produsele specifice locului, care trebuie să se adapteze cerințelor pieței turistice pentru a fi competitivi. **Agricultură:** predomină agricultura independentă a exploataților individuale puțin performanți, cu o pondere a suprafețelor agricole lucrate în comun de aproape jumătate din total, cu o mărime medie a exploatațiilor individuale de 1,7 ha, un procent al populației ocupate în agricultură peste media națională, cu valoarea medie a producției agricole pe exploatare (eficiența agricolă) sub media națională de 11,686 mii RON, dar cu un grad de mecanizare mult mai mare decât celelalte județe. Potențialul de cultivare a vegetalelor este scăzut în toate unitățile administrativ teritoriale - inclusiv potențialul pentru cartofi, sfeclă, mazăre, fasole, plante medicinale. Există oarecare potențial pentru alun, castan, coacăz, cătină, agriș, soc ș.a., dar de departe cel mai bun potențial îl are afinul. Ca **pomicultură**, zona este recunoscută pentru potențialul la cultura de măr. **Exploatațiile agricole cel mai rentabile** sunt profilate pe bovine, și ovine. De asemenea, există un număr important de exploatații profilate pe albine. 11 UAT din cele 12 sunt clasificate ca având o Înalță Valoare Naturală (HNV), conform hărții zonelor HNV. Există un număr important de producători certificați eco (majoritatea având pășuni certificate și cresc bovine) cu precădere în comune Sieu și Sieut, unde există și 3 cooperative, Suprafața totală a terenurilor agricole utilizată este de 96.315,09 ha din totalul de 101.190,85 ha, cât reprezintă teritoriul, respectiv 95,18 %. Din suprafața de teren agricol, cea mai mare parte, adică 82.907,78 ha o reprezintă suprafața de teren arabil, reprezentând 86,07 % din suprafața totală. Suprafața acoperită de pășuni și fânețe, 11.112,55 ha reprezintă 11,53 % din suprafața totală a teritoriului. Suprafața împădurită 1.207,25 ha reprezintă 1,25 %, iar cea ocupată cu clădiri, curți, drumuri 1.338,85 ha reprezintă 1,39 % din total teritoriu. Grupuri de producători, crescători de bovine și ovine care furnizează lapte ecologic singurului procesator de pe teritoriul GAL. Majoritatea fermierilor practică o agricultură de semi-subsistență neperformantă, nu doresc să se asocieze, și nu au o abordare strategică legată de dezvoltarea fermei pe termen lung.

Industria - IMM - Micro-întreprinderi: Pe teritoriul GAL întreg sectorul terțiar însumează un număr de 317 de agenți economici cu o pondere majoritară în comerț cu ridicata (52,37% din

R
5

total sector) sunt cele care angajaza si cele mai multe persoane, un numar 506 de persoane din cele 2755 angajate in total in anul 2011. Pe teritoriul GAL, comertul s-a dezvoltat mult in ultimii ani mai ales in punctele care fac obiectul unui tranzit intens. Ne referim aici la comunele: Josenii Bârgăului, Prundu Bârgăului si Tiha Bârgăului, acestea aflandu-se pe drumul european E576 (DN17) care leaga Bistrița de Suceava, si Transilvania de Bucovina. Deseori persoanele aflate in tranzit se opresc sa cumpere produse din magazinele aflate pe acest traseu. Dintre cele 20 de tipuri de activitati comerciale, cele mai multe il reprezinta "Comert cu amanuntul in magazine nespecializate, cu vanzare predominanta de produse alimentare, bauturi si tutun", cu un procent de 57,8% din total, urmate de "Comert cu amanuntul in magazine nespecializate, cu vanzare predominanta de produse nealimentare" cu 21,1%. Acest fapt este destul de intalnit in mediul rural romanesc, cand comertul din aceste zone se intampla in mod special prin magazinele locale, care aprovizioneaza mai ales populatia locala.

Teritoriul nu cuprinde UAT-uri care fac parte din Zone Sărace pentru care indicele de dezvoltare umană locală (IDUL) este cu valori mai mici sau egale cu 55. Toate localitățile dispun de rețele de electricitate, o parte de rețea apa potabilă, dar nu au dezvoltată rețea proprie de canalizare, cu mici excepții. Momentan, o mare parte din economia zonei se învârtă în jurul exploatării lemnului, prestată uneori haotic, alteori ilegal, actorii locali considerând că exploatarea se face într-un mod care nu este competitiv pe piață, fără a utiliza tehnologii eficiente, moderne și prietenoase cu mediul, fapt dovedit și de inexistența de unități de exploatare certificate FSC, în ciuda faptului că în teritoriu există 2 zone de risc din punct de vedere forestier. La aceasta ora la nivelul teritoriului exista 2 procesatori importanti, unul cu complex agricol care contine : ferma de bovine si suine, unitate de sacrificare/procesare a carni, depozit si unitati de desfacere in teritoriu si in Bistrita, al doilea procesator de lapte, care preia laptele de la o parte importanta a fermelor din teritoriu. Nu exista nici un centru de colectare/ depozite legume, fructe, produse apicole sau lactate. Exista 4 fabrici de paine, 1 pentru produse de patiserie. Un element care împiedică dezvoltarea teritoriului este infrastructura precară din teritoriu, 130 magazine de desfacere pe raza teritoriului, 3 depozite de materiale de constructii nu exista magazine de desfacere pentru produsele alimentare produse in gospodarii : branza si produse din lapte, peste, miere, sipopuri, dulceturi etc., exista la Piatra Fantanelor magazine de desfacere pentru produsele mestesugaresti si de artizanat. În rest, comerțul produselor de origine non-animală este foarte prezent în zonă, cu 138 unități de comerț cu amănuntul și un supermarket.

Servicii pentru populație și infrastructuri medico-sociale: Deși nu există o varietate foarte mare de activități de agrement în zonă și nu multe posibilități de petrecere a timpului liber, teritoriul beneficiază de o infrastructură sportivă și culturală destul de bună, datorată investițiilor pe programele anterioare. 5 terenuri de sport în stare bună, 5 săli de sport și 15 cămine culturale. De asemenea, exista cabinete medicale in fiecare comuna, un centru de permanenta la Josenii Bîrgăului, un Camin de Batrani si un Centru de asistenta medico-sociala, ambele investitii cu fonduri europene accesate prin PNDR si POR Cabinete stomatologice exista doar in 5 din cele 12 comune.

Activități sociale și instituții locale: Există doua ADI-uri la nivelul teritoriului. ONG-urile active din teritoriu GAL, sunt impartite dupa cum urmeaza : 4 in domeniul social, 1- voluntariat si protectia mediului/ activitati de tineret, 2- domeniul cultural si educatie civica, 1 mestesuguri si cultura, 4 asociatii ale proprietarilor de padure, 30 de asociatii din sectorul

E G

creșterea animalelor au sediul social pe raza teritoriului, dintre care 4 grupuri de producători de lapte și lactate. O parte dintre aceste asociații au fost prezente la consultările din teritoriu, manifestându-și interesul pentru dezvoltarea teritoriului. Impactul ONG-urilor este foarte redus, lipsa resurselor umane și financiare le limitează foarte mult activitatea. Excepție fac asociațiile proprietarilor de pădure. Se remarcă o lipsă a coeziunii sociale (dovedită și de lipsa activității ONG din acest sector). Impactul asociațiilor profilate pe creșterea animalelor este redus, din lipsa capacității organizaționale și a fragmentării excesive (într-o comună coexistă mai multe asociații).

Bilanțul politicilor întreprinse în teritoriu: Teritoriul a beneficiat de investiții importante în precedenta perioadă de implementare a programelor UE, în special din fonduri FEADR. Pe raza întregului teritoriu, beneficiarii publici au atras €28.560.200 pe infrastructură și € 730.560 pe turism (înființarea și dotarea de centre de informare turistică). Proiectele de infrastructură, deși abundente, au rezolvat o parte din probleme cu care se confruntă teritoriul și doar în anumite părți ale acestuia. Având în vedere caracterul teritoriului (relief, climă etc.) teritoriul încă necesită investiții în infrastructură, pentru siguranța populației, creșterea nivelului de trai și încurajarea dezvoltării economice. Pe raza întregului teritoriu, beneficiarii privați au atras peste €18.200.000 pe agricultură, activități economice non-agricole, acvacultura. Din punctul de vedere al coerenței teritoriale și al omogenității, cele 12 unități administrativ-teritoriale care compun GAL-ul au continuitate teritorială remarcantă; în primul rând, cele două văi care determină poziționarea vieții și activității umane și fluxul accesibilității - Valea Sieului și Valea Bîrgăului - converg dinspre munte înspre deal, respectiv dinspre granite de nord-est a județului înspre municipiul Bistrița. De asemenea, ele dețin părți din două zone montane importante ca puncte de relief din țară - Munții Bîrgăului și Munții Călimani; mai mult decât atât, o suprafață însemnată din teritoriul lor este acoperită de situl Natura 2000 Cușma, ceea ce uneste în mod firesc caracteristicile naturale și antropice ale celor două zone. Identitatea culturală și spirituală a locuitorilor, istoria, tradițiile și obiceiurile locale comune, în zona au coabitat de-a lungul timpului românii cu etnicii sași și maghiari, în prezent enia rroma aflându-se într-un procent semnificativ în teritoriu. Multiculturalitatea imprimând trăsături importante care țin de identitatea și unicătatea zonei. Toate localitățile aparținătoare teritoriului GAL, fac parte din această zonă culturală, putem vorbi în această situație de o omogenitate culturală a arealului GAL, care se manifestă în obiceiuri, meserii, tradiții și credințe comune. Se observă o structură omogenă la nivelul tuturor localităților membre GAL a structurilor activităților economice.

7 (AR)

CAP II. PREZENTAREA PARTENERIATULUI - Max. 2 pagini

Din punct de vedere al sectoarelor de interes parteneriatul GAL se constituie astfel: ponderea partenerilor privați reprezintă 40% din total parteneriat și societatea civilă reprezintă 27,5 % din total parteneriat, cumulând un total de 67,5 % (din 40 de parteneri ai GAL: 13 parteneri sunt publici, 16 parteneri sunt privați și 11 parteneri ai societății civile).

Deasemenea componența Parteneriatului, raspunde Criteriului de selecție CS 2.1. **Ponderea partenerilor privați și ai reprezentanților societății civile depășește 65% în parteneriat**, deoarece ponderea partenerilor privați și ai reprezentanților societății civile (inclusiv partenerii reprezentând persoanele fizice relevante din teritoriu) din total parteneriat depășește 65%, respectiv cumulează un total de 66,66% din totalul partenerilor din cadrul Teritoriului GAL de 39 de parteneri.

1. Sector public: alcătuit din 13 autorități publice locale

Participarea partenerilor publici este relevantă datorită experienței pe care aceștia o au în implementarea unor proiecte de utilitate publică. În plus, autoritățile locale pot fi un sprijin în elaborarea și implementarea proiectelor beneficiarilor privați, prin diseminarea informațiilor către posibili beneficiari privați și în sprijinirea elaborării acestora prin rezolvarea cu promptitudine a problemelor apărute.

Astfel se va obține o dezvoltare teritorială echilibrată a economiilor și a comunităților rurale, inclusiv crearea și menținerea locurilor de muncă prin promovarea incluziunii sociale, a reducerii sărăciei și a dezvoltării economice în zonele rurale. Toate acestea contribuie la dezvoltarea teritoriului din punct de vedere economic, social, cultural și implicit la ridicarea nivelului de trai a populației.

2. Sector privat: 11 ONG (Societatea Civilă) și 16 (SRL= 11; PFA= 2; Cooperative agricole = 3);

Sectorul privat este foarte important pentru dezvoltarea teritorială, fapt care se reflectă și în cantitatea/calitatea membrilor privați din cadrul Parteneriatului pentru Dezvoltarea Zonei Rurale Bargau Calimani.

Una din prioritățile de dezvoltare a teritoriului este valorificarea potențialului turistic, pe teritoriul GAL aflându-se Parcul National Calimani, din acest motiv este importantă includerea unor membri precum: Asociația Zonală Pro Bîrgău, Asociația Proprietarilor de Padure Birgau - Calimani, Asociația Proprietarilor de Padure Bistricioara Bistrita Birgaului, Asociația Culturală Sf. Pahomie de la Gledin, Asociația Interetnică Dumitrița, Asociația "ÎNVIEREA", Asociația Proprietarilor de Pădure Dealul Negru, Asociația Crescătorilor de Taurine din localitatea Dumitrița, Asociația Sportivă SO-MOTO RACING - Societatea civilă din afara teritoriului GAL, Asociația Crescătorilor de Ovine STRACIORUL, Asociația Crescătorilor de Taurine Budacu de Sus, care au ca activități promovarea turismului/ a patrimoniului natural/uman, promovarea educației ecologice (activități de ecologizare a pădurilor, de curățarea pășunilor, protejarea și refacerea mediului înconjurător, a florei și faunei), promovarea și sprijinirea activităților culturale (relevante pentru valorificarea patrimoniului imaterial prin organizarea și răspândirea tradițiilor culturale), activități agricole și ecologice sau cunoașterea, monitorizarea și conservarea tuturor aspectelor legate de biodiversitate, elemente de interes turistic, punerea în valoare a elementelor tradiționale și conservarea rezervației naturale Calimani. Acești

membri aduc un plus de expertiză pe domeniile relevante dezvoltării turismului, agroturismului și activităților agricole care va fi necesară pentru îndeplinirea obiectivelor SDL.

Dezvoltarea unor lanțuri valorice performante, care să aducă plus-valoare produselor agricole primare dezvoltate în teritoriu (îndeosebi cele de origine animală, dar nu exclusiv) este o altă prioritate a teritoriului. Din acest motiv, parteneriatul include reprezentanți privați (grupuri de producători): Societatea Cooperativa Agricola de Grad 1 Grupul de Producatori Sieut, Grupul de Producatori Poiana Pascului Cooperativa Agricola, Societate Cooperativa Agricola de Gradul 1 Grupul de Producatori Lunca Friss, AGRO-ARDEAL SRL - prelucrarea și conservarea carniilor.

În dezvoltarea serviciilor adresate populației, unul din aspectele extrem de importante este prelucrarea lemnului și comerțul cu produse alimentare (cele de proveniență animalieră și agricolă), turism, alte servicii. Astfel, societăți private precum: Ciotmonda Junior SRL - activități de servire în restaurant, SILDADFOR S.R.L - tăierea și rinduire lemnului, SOM-SORION PRODCOM SRL - producție, METAL FORTEX SRL - fabricare construcții metalice, DROSERĂ COMSERV SRL - cultivarea strugurilor, PRIGOSIM SRL - întreținerea și repararea autovehiculelor, PINTEA ILIE DANUT PERSOANA FIZICA AUTORIZATA - facilitare de cazare pentru vacanțe și perioade de scurtă durată, MODOVAN S. OANA MARIA PERSOANA FIZICA AUTORIZATA - cultivarea fructelor semintose și samburoase, COR - ADYANA SRL - restaurant, au fost cooptate în parteneriat.

De asemenea au fost cooptate în parteneriat și entități private care să aibă expertiză în construcții, proiectare, consultanță și dezvoltarea de proiecte pe fonduri europene (MOCO PRODCOM SRL - activitate de inginerie și consultant tehnic, AMICII BUILDING SRL - construcții civile, DELTIC-INSTAL SRL - lucrări de instalații electrice) acestea fiind necesare datorită experienței vaste pe care o au atât în domeniile lor de activitate inclusiv implementarea de proiecte realizate pe PNDR 2007-2013.

Acestea sunt necesare pentru ca parteneriatul să beneficieze de expertiză pe partea tehnică/metodologică, având în vedere specificul proiectelor care vor fi implementate în cadrul SDL.

Astfel, în selectarea membrilor parteneriatului s-a avut în vedere atât respectarea criteriilor de eligibilitate, cât și a unor criterii de performanță, focalizate pe prioritățile evidențiate de analiza diagnostic a teritoriului. În acest fel, parteneriatul este o reflexie a specificului teritoriului, facilitând contextul unei dezvoltări durabile.

CAPITOLUL III: Analiza SWOT (analiza punctelor tari, punctelor slabe, oportunităților și amenințărilor) - Max. 5 pag.

9
R

1.TERITORIUL	
Puncte tari	Puncte slabe
<p><u>1.1.Caracteristici geografice</u> -Suprafete extinse de vegetatie forestieră;-Resurse naturale importante (terenuri arabile de buna calitate, fond forestier, izvoare de apa minerala, roci de constructie-andezit, etc.);-zona cu risc seismic redus; potential cinegetic insemnat;- diversitate morfologica (depresiuni, lunci, versanti, munti, dealuri) ce asigura varietate geoecologica si mozaic peisagistic atractiv, care asigura omogenitate teritoriului, favorabila promovarii turismului;</p> <p><u>1.2.Infrastructura, deservire</u> -Pozitionarea strategica la interferenta a 3 judete: Bistrita-Nasaud, Suceava, Mures, situat pe o axa rutiera de importanta nationala DN17;-multiple cai de acces: rutiere, feroviare forestiere cu conexiune la sistemul national si international de transport;-utilizarea sistemelor publice de alimentare cu apa;-colectarea, transportului si depozitarea gunoier menajere prin firme specializate; - distanta mica fata de centre urbane de rang superior (Bistrita, Vatra Dornei, Beclean, Reghinin, etc) ;- prezenta regulata a curselor de transport in comun pe tot cuprinsul teritoriului GAL</p> <p><u>1.3. Centre de interes - patrimoniu,cultura</u> - Varietatea obiceiurilor si traditiilor;-Existenta caminelor culturale, siturilor si monumentelor istorice;</p> <p><u>1.4. Mediu inconjurator</u> -Preocuparea autoritatilor fata de preservarea si conservarea mediului; -Existenta unui numar mare de arii protejate si a sitului Natura 2000 Cusma in teritoriu GAL;-Variatatea si bogatia biodiversitatii;11 comune din cele 12 sunt declarate zone cu valoare naturala ridicata (zone HNV)</p>	<p><u>1.1.Caracteristici geografice</u> -aparitia in zonele depresionare a unor inversiuni termice si valuri de frig (Depresiunea Tiha-Bistricioara);-valorificarea insuficienta a resurselor naturale, valorificarea sub standardele ecologice si de eficienta economica a apelor minerale;</p> <p><u>1.2. Infrastructura, deservire</u> - lipsa unei retele de gaze naturale pe intreg teritoriu GAL;-Existenta in toate comunele a unor localitati in care alimentarea cu apa in sistem centralizat este realizata doar partial; zone si areale neacoperite de telefonie mobila si/sau broadband;</p> <p><u>1.3. Centre de interes - patrimoniu,cultura</u> -Numeroase camine culturale cu conditii improprie de functionare si fara dotari tehnice; -lipsa unui concept de coordonare si organizare a evenimentelor si manifestarilor locale, cu implicatii economice - turistice -lipsa unui centru de expozitii si prezentari de produse locale</p> <p><u>1.4. Mediu inconjurator</u> -educatie ecologica insuficienta in randul populatiei; -poluare menajera a cursurilor de apa ce strabat teritoriul GAL; - suprafata insuficienta a spatiilor verzi in centrele civice ale localitatilor; - slaba constientizare a populatiei si a agentilor economici privind managementul ariilor protejate; - resursele financiare si umane scazute pentru managementul ariilor protejate, a speciilor si a habitatelor de interes comunitar;- gestiunea traditionala a deseurilor menajere si zootehnice din gospodarii; - depozite de deseuri neamenajate adecvat ecologic.</p>

10

Oportunități		Amenințări	
<p>1.1.Characteristici geografice</p> <p>- Existenta unei suprafete propice pentru extinderea intravilanului si a fondului de locuit;-localizarea pe axa principala de legatura intre Moldova si Transilvania - DN17</p> <p>1.3.Centre de interes - patrimoniucultura</p> <p>- reabilitarea si punerea in valoare a siturilor si monumentelor istorice;</p> <p>-existenta unor manifestari si evenimente etnografice, culturale cu insemnatate pentru zona, care pot avea impact national si intenational ("Zilele Operei" si personalitatea lui Constantin Pavel; Festivalulul Nunta Zamferei si Festivalul international de Folclor</p> <p>1.4.Mediu inconjurator- posibilitatea de atragere a unor fonduri europene privind protectia mediului si reconstructia ecologica;-posibilitatea utilizarii si dezvoltarii resurselor de energie regenerabila ; - politica UE de imbunatatire a calitatii mediului ambiant prin masuri de diminuare a poluarii;- Existenta Planului de management pentru Situl Natura 2000, elaborat in cadrul unui proiect finanta prin POSMEDIU.</p>		<p>1.1.Characteristici geografice</p> <p>-Exploatarea nerationala a resurselor naturale;-Randament scazut al exploatarii resurselor;</p> <p>1.3.Centre de interes - patrimoniucultura</p> <p>- Proliferarea insertiilor culturale nespecifice, neautentice;</p> <p>-devlorizarea, reducerea gradului de interes, a importantei patrimoniului, resurselor,evenimentelor locale specifice pe termen lung prin lipsa unui strategii de valorificare si promovare a specificitatii locale, a patrimoniului local, valorilor locale</p> <p>1.4.Mediu inconjurator</p> <p>- Afectarea calitatii aerului, solului si apelor cu impact asupra economiei si conditiilor de habitat;</p> <p>- Poluarea factorilor de mediu (aer,apa sol) si pericolul degradarii florei si faunei in zonele protejate, din cauza turismului necontrolat;</p> <p>- Fragmentarea habitatelor din cauza dezvoltarii infrastructurii;</p> <p>-Pericolul aparitiei accidentelor majore si a amenintarilor fenomenelor naturale imprezibile;</p> <p>-Nerespectarea reglementarilor urbanistice in dezvoltarea localitatilor;</p>	
2. POPULATIA			
Puncte tari		Puncte slabe	
<p>-Potential demografic superior mediei judetului si superior zonelor rurale din tara;-Predominarea neta a populatiei romanesti;- Populatia de gen masculin este mai mare decat cea feminine;</p> <p>-existenta formelor de invatamant variate (de la ciclul prescolar pana la cel liceal) ;-existenta unei forte de munca relativ bine educate/instruita;</p>		<p>- Localitati cu populatie in descrestere;</p> <p>- Spor demografic usor negativ si Tendinta de imbatranire demografica;- reducerea populatiei de varsta scolara;-existenta fenomenului de parasire a sistemului educational din motive economice si sociale;- existenta in invatamantul rural a unor cadre didactice nespecializate;-lipsa fomarii specifice in meseriile si practicile traditionale, agricole, de prelucrare si desfacere si mestesugaresti</p>	
Oportunități		Amenințări	
<p>- Politici sociale de sprijinire a familiilor cu multi copii; -angajarea in sistemul de invatamant a</p>		<p>- Reducerea potentialului demografic si a resurselor de forta de munca;</p>	

11

<p>personalului calificat, corect remunerat;- dezvoltarea in scoli si licee de programe privind informarea si consultanta in alegerea carierei;- dezvoltarea parteneriatului cu societatea civila - furnizoare a programelor, activitatilor de educatie non-formala, complementara; de resurse umane calificate, asistenta profesionista, resurse infomationale, materiale etc;</p>	<p>- Cresterea indicelui de dependenta; -cresterea migratiei in tarile europene -lipsa politicilor sociale de sustinere a cresterii nataliatatii; - migrarea in scop educational a tinerilor; -emigrarea resurselor de munca in stainatate -disponibilitatea tot mai scazuta a tinerilor de a invata meserii traditionale si a munci in activitati agricole, predominante in mediului rural al zonei -cresterea somajului in judet</p>
---	--

3. ACTIVITATEA ECONOMICA

Puncte tari	Puncte slabe
<p>3.1. Sector primar -teren arabil disponibil in comunenle de deal, pentru dezvoltarea agriculturii intensive si semiintensive ; -sector forestier bine dezvoltat ; -suprafata insemnata de pasuni si fanete in zonele montane -potential de revitalizare al sectorului legumicol in zonele de deal -potential de dezvoltare al fermelor de vaci adaptate zonelor montane (bruna, baltata romaneasca), in sistem extensiv ; -potential de dezvoltare al fermelor de vaci in sistem intensiv in zonele de deal (in mod special in Budacu de Jos, Mariselu si Cetate) ; -grad de asociere si activitati in parteneriat mai ridicat in cazul fermelor de ovine</p> <p>3.2. Industrie -numar mare de intrepinderi industriale inregistrate in teritoriu GAL -resurse naturale neexploatate, care pot sta la baza dezvoltarii altor activitati industriale</p> <p>3.3. Sector tertiar - servicii -cele mai multe intreprinderi in comert si servicii -centru modern de colectarea a laptelui in comuna Bistrita Bargaului</p> <p>3.4 Turism -potential turistic variat si insemnat, natural si antropic, surse pentru dezvoltarea formelor de turism: rural, cultural, montan, sportive si de tranzit, balneo-climateric -numar mare de ferme care pot sustine dezvoltarea agroturismului</p>	<p>3.1. Sector primar -grad redus de dezvoltare agricola competitiva, care sa asigure prezenta produselor agricole specifice, locale, pe piata;-lipsa practicilor inovatoare in agricultura si explotare forestiera;-nivel tehnic de dotare agricola insuficient;-insuficiente si slab amenajate piete agroalimentare si de desfacere a produselor locale, specifice ; -grad redus de dezvoltare a filierelor de colectare, depozitare, procesare, ambalare si marketing a produselor traditionale agricole ; -lipsa omologarii si standardizarii produselor locale traditionale ; -lipsa grupurilor de producatori care sa valorifice potentialul zonei in comun, pentru cresterea competitivitatii</p> <p>3.2. Industrie -puterea economica a populatiei este redua si astfel, posibilitatile financiare de sustinere a acestor tipuri de activitati pe cont propriu sunt putine ; -lipsa punctelor de desfacere si a magazinelor locale pentru produsele industriale si mestesugaresti obtinute</p> <p>3.3. Sector tertiar - servicii -lipsa centrelor de colectare, depozitare si distributie pentru produsele locale, In special cele agricole, perisabile -retele de distribuitie slab dezvoltate, si in majoritate prin intermediere ; -desfacerea</p>

12

<p>-fond cinegetic insuficient exploatat -numar mare de trasee turistice omologate -izvoare de apa minerala si sarata putin valorificate pentru centre balneo-climaterice -existenta a unui numar insemnat de arii protejate</p>	<p>produselor este limitata la pietele locale si din imediata vecinatatate -lipsa punctelor de desfacere specializate pe produsele locale pe draseul de tranzit DN17 <u>3.4 Turism</u> -unitati de cazare, masa si agreement clasificate intr-o proportie insuficienta -lipsa unitatilor de cazare agroturistice, de campare in anumite zone;-insuficienta punere in valoare a traseelor tematice existente; -infrastructura insuficient dezvoltata pentru dirijarea accesului turistilor, gestiunea deseurilor, grupuri sanitare, indicatoare, panouri informative, marcaje ale traseelor, parcare, etc</p>
<p>Oportunități</p>	<p>Amenințări</p>
<p><u>3.1. Sector primar</u> - finantarea anterioara adresata fermele de subzistenta si semi-subzistenta a determinat dezvoltarea acestora, oportunitatea asocierii lor in cooperative, grupuri de producatori, grupuri operationale pentru a genera lanturi scurte de de desfacere, procesare si marketing prin cooperative, brand pentu mentinerea si promovarea produsele traditionale ;- traditie pomicola si viticola a zonei, oportunitatea programului pomicol care permite reconversia ;-existenta produselor traditionale locale cu potential de inregistrare ca marca traditionala -sustinerea, la nivelul UE, a produselor agricole si forestiere sanatoase, ecologice, naturale. <u>3.2. Industrie</u> -potential de dezvoltare a activitatilor industriale ;-valorificareapotentiaului de tranzit al DN 17 si al destinatiilor locale "de masa', cu numar mare de turisti - Colibita, Piatra Fantanele, partiile de schi, pentru desfacerea si promovarea produselor locale obtinute <u>3.3. Sector tertiar</u> -dezvoltarea serviciilor asigura sustenabilitate zonelor rurale si sustinerea celorlate tipuri de activitati <u>3.4. Turism</u> - dezvoltarea in ultimii 5 ani a structurilor de cazare si alimentatie publica in special prin accesarea fondurilor europene alocate acestoe activitati;</p>	<p><u>3.1. Sector primar</u> -productia majoritara agricola a fermierilor este greu vandabila/ preturi foarte mici, nu detin resurse financiare pentru dezvoltare, -risc crescut de pierdere a produselor locale specifice din activitatea agricola prin lipsa asocierii in structuri productive/ neimplicarea tinerilor in preluarea/infiintarea de exploatatii agricole, -risc de exploatare excesiva a resurselor forestiere ;-fragmentarea proprietatilor-retincenta proprietarilor de teren agricol la ideea de transfer al proprietatii inspre tineri, atitudinetraditional-conservatoare ;-resurse financiare pentru asigurarea cofinantarii reduce <u>3.2. Industrie</u> -majoritatea activitatilor industriale se bazeaza pe exploatarea lemnului ; -resursa epuizabila si greu regenerabila -posibilitatea de disparitie a mestesugurilor si a activitatilor artizanale, pe termen mediu si lung -agenti economici din industria lemnului de mici dimensiuni -incoerenta legislativa economica si fiscala -facilitati reduce de creditare avantajoasa <u>3.3. Sector tertiar</u></p>

RB

<p>autorizarea acestor structuri; -dezvoltarea activitatilor sportive si de recreere (baza nautica Colibita si raurile din teritoriu pentru rafting, Centre SPA, turism ecvestru, competitii sportive etc)</p> <p>- existenta serviciilor active Salvamont- Poziția geografică a zonei Colibița, Piatra Fantanele, Dealu Negru- apartenența la o regiune cu potențial turistic ridicat de interes național și internațional;-Existența in teritoriu GAL si in apropierea acestuia(Vatra Dornei, Valea Mare etc)a unor localități cu potențial balneo-climateric, rezervații naturale, zone de vânătoare: Colibita, Cușma, Piatra Fântânele, Dealu Negru,- valorificarea rezervațiilor existente în teritoriu: Munții Bîrgăului, Călimani, existența resurselor de apă minerală având potențial turistic și curativ nevalorificat;</p>	<p>-putearea de cumparare pe pietele locale este scazuta, si deci trebuie gasite noi medote inovative de vanzare</p> <p>3.4. Turism</p> <p>-Risc pentru turistii cazati in unitatile neclasificate</p> <p>-pierderea din specificul zonelor naturale valoroase, prin exploatare turistica necontrolata</p> <p>-turism dezvoltat spontan, individual, ca o nevoie privata, decat o necesitate comuntara economica</p> <p>-pierderea autenticității patrimoniului local;</p> <p>-Alterarea raportului dintre teritoriul lacului de acumulare și zonele perimetrare, diminuarea zonelor de agrement din jurul lacului;</p> <p>Inexistența unor manifestări culturale și a unor măsuri care să popularizeze și să promoveze valorile turistice din zonă;</p>
ORGANIZAREA SOCIALA SI INSTITUTIONALA	
Puncte tari	Puncte slabe
<p>-existenta in teritoriul GAL a unor ONG-uri cu implicare activa;-functionarea unor asociatii in domenii diverse (forestier, agricol, social)-parteneriate incheiate intre institutii si ONG-uri;- numar semnificativ de proiecte cu finantare europeana in ultimii 3 ani, adresate populatiei din teritoriu, in cea mai mare parte formare profesionala si proiecte adresate comunitatii rome.</p>	<p>-numarul foarte mic de ONG-uri active in domeniul social, mediu, educatie, voluntariat.Serviciile oferite de organizatiile active raspund unui numar mic de beneficiari si nu pot acoperi diversitatea problemelor existente la nivelul comunitatilor.-Inexistenta unor programe sociale, educationale, medicale integrate care sa promoveze un sistem de servicii integrate, coerente si viabile. Lipsa proiectelor care vizeza dezvoltarea economiei sociale.</p>
Oportunități	Amenințări
<p>-promovarea voluntariatului si a responsabilitatii sociale comunitare;-Constituirea Grupului de Actiune Locala "Federatia pentru Dezvoltarea Zonei Rurale Bargau-Calimani"</p>	<p>-incetarea activitatii unor ONG-uri;</p> <p>-cresterea problematicii sociale;</p> <p>-schimbări legislative dese;</p>

Capitolul IV: Obiective, priorități și domenii de intervenție - max. 3 pag.

În urma procesului de animare a teritoriului și consultarea cu stakeholderii locali și ținând cont de datele furnizate de analiza diagnostic și analiza SWOT au fost determinat obiectivele de dezvoltare a teritoriului, prioritățile de dezvoltare și obiectivele operaționale care urmează a fi realizate prin implementarea unor măsuri care să ducă la realizarea indicatorilor stabiliți în SDL.

În planificarea dezvoltării locale a teritoriului Birgau-Catimani s-a ținut cont de toate aspectele teritoriului, analizând resursele locale, obstacolele și oportunitățile, strategii complementare, politici publice și sinergii care să sprijine realizarea unei dezvoltări integrate și durabile a zonei, bazată pe consultarea și implicarea comunităților locale. Toți actorii locali relevanți au fost implicați în proces, pe cele două dimensiuni principale: orizontală - actorii locali aparținând sectoarelor public, privat sau societate civilă și pe verticală - actorii aparținând unor nivele diferite de decizie.

Obiectivul 3: Obținerea unei dezvoltări teritoriale echilibrate a economiilor și comunităților rurale, inclusiv crearea și menținerea de locuri de muncă - Prioritatea 6, Domeniul de intervenție 6A - *Facilitarea diversificării, a înființării și a dezvoltării de întreprinderi mici, precum și crearea de locuri de muncă* cu Măsurile, M 1- Investiții în crearea și dezvoltarea de activități neagricole și Domeniul de intervenție 6B - M 2 - Investiții în prelucrarea/ procesarea produselor, M 3- Servicii de bază și reînnoirea satelor, M 4 - Investiții în infrastructura socială și integrarea minorităților locale .

Acesta este cel mai important obiectiv pentru dezvoltarea teritoriului, pentru că generează realizarea mai multor indicatori importanți pentru dezvoltarea teritoriului:

- generarea activităților economice noi (care aduc venituri, creează locuri de muncă, contribuie la realizarea infrastructurii economice și turistice, promovarea turismului, patrimoniului local etc), facilitează inovarea și diversificarea activităților economice, crearea de lanțuri valorice prin stimularea procesării produselor agricole și dezvoltarea marketingului și strategiilor de vânzare, stimularea asociativității, care având alocate ,

- dezvoltarea infrastructurii sociale, extrem de deficitară în teritoriu, care generează servicii extrem de importante pentru populația cea mai afectată din comunitate: categoriile sociale vulnerabile, marginalizate, dependente social de instituțiile publice, în special minoritatea romă care în anumite zone se află în risc de excluziune socială. Astfel, dezvoltarea unor proiecte care să faciliteze incluziunea lor socială este relevantă pentru terit. Realizarea acestor investiții/servicii diminuează sau rezolvă o parte din problemele, nevoile cu care se confruntă aceste categorii sociale, generând o creștere a nivelului de trai a beneficiarilor, influențând pozitiv viața și dezvoltarea comunităților din teritoriu.

Obiectivul 1 : Favorizarea competitivității agriculturii - Prioritatea 2, Domeniul de intervenție 2A, Măsura 5 - **Investiții în active fizice pentru exploatarea agricolă**, Măsura 6 - **Investiții în active fizice pentru exploatarea pomicolă** este relevant pentru că urmărește dezvoltarea activităților agricole, principalul domeniu de activitate a teritoriului, prin dezvoltarea și diversificarea activităților, prin crearea lanțurilor valorice, creșterea valorii adăugate a produselor agricole, contribuind la creșterea economiei locale. Măsurile propuse favorizează promovarea formelor asociative, necesare pentru derularea unei agriculturi eficiente, moderne și sustenabile.

PR 15

LOGICA INTERVENȚIEI ÎN PROGRAMARE

Obiectivul de dezvoltare 1	Priorități de dezvoltare rurală	Domenii de intervenție	Măsuri	Indicatori de rezultat
FAVORIZAREA COMPETITIVITĂȚII AGRICULTURII Obiective transversale: <ul style="list-style-type: none"> • Inovare • Protecția mediului și atenuarea schimbărilor climatice 	P2 Creșterea viabilității exploatațiilor și a competitivității tuturor tipurilor de agricultură în toate regiunile și promovarea tehnologiilor agricole inovatoare și a durabile a pădurilor	2A Îmbunătățirea performanței economice a tuturor exploatațiilor agricole și facilitarea restructurării și modernizării exploatațiilor, în special în vederea creșterii participării pe piață și a orientării spre piață, precum și a diversificării activităților agricole	Măsura 5 / 2A Investiții în active fizice pentru exploatații agricole Mediu soiuri de plante mai bine adaptate la clima, tehnologii eficiente, care protejeaza mediu	Număr de exploatații / beneficiari sprijiniți - 2 Cheltuielile publice totale - 200.000 Locuri de muncă create - 1
			Măsura 6/ 2A Investiții în active fizice pentru exploatații pomicole soiuri de plante mai bine adaptate la clima, tehnologii eficiente, care protejeaza mediu	Număr de exploatații / beneficiari sprijiniți - 1 Locuri de muncă create - 1 Cheltuielile publice totale - 200.000
Obiectivul de dezvoltare 3	Priorități de dezvoltare rurală	Domenii de intervenție	Măsuri	Indicatori de rezultat
OBȚINEREA UNEI DEZVOLTĂRI TERITORIALE ECHILIBRATE ECONOMILOR ȘI COMUNITĂȚILOR	P6 Promovarea incluziunii sociale, a reducerii sărăciei și a dezvoltării	6A Facilitarea diversificării, a înființării și a dezvoltării de întreprinderi	Măsura 1 / 6A Investiții în crearea și dezvoltarea de activități neagricole	Locuri de muncă create - 8 Cheltuielile publice totale - 500.000

16

RURALE , INCLUSIV CREAREA ȘI MENȚINEREA DE LOCURI DE MUNCĂ Obiective transversale: <ul style="list-style-type: none"> • Inovare • Protecția mediului și atenuarea schimbărilor climatice 	economice în zonele rurale	mici, precum și crearea de locuri de muncă	Mediu și climă - criterii de eligibilitate și selecție care să asigure contribuția la obiectiv Inovare - susținere inițiativelor care aduc elemente de noutate și valorifică, promovează specificul local	Beneficiari sprijinți -4
		6A Facilitarea diversificării, a înființării și a dezvoltării de întreprinderi mici, precum și crearea de locuri de muncă	Măsura 2 / 6A Investiții în prelucrarea/procesarea produselor	Cheltuielile publice totale - 360.000 euro Locuri de muncă create - 5
		6B Încurajarea dezvoltării locale în zonele rurale	Măsura 3 / 6B Servicii de baza și reînnoirea satelor Mediu și climă - impact redus asupra mediului, folosire materiale de construcție cu impact redus asupra mediului. Inovare - punere în valoare a elementelor de patrimoniu local (mediu, turism, cultura etc) Măsura 4 / 6B M 4 - Investiții în infrastructura socială și integrarea minorităților locale Inovare și mediu - centre multifuncționale comunitare, investiție care folosește materiale prietenoase cu mediul	Populația netă care beneficiază de servicii / infrastructuri îmbunătățite - 5.000 Cheltuielile publice totale - 100.000 euro Populația netă care beneficiază de servicii / infrastructuri îmbunătățite - 3.000 Cheltuielile publice totale - 160.000 euro Locuri de muncă create: 1

CAPITOLUL V: Prezentarea măsurilor Max. 5 pag./ măsură

A.Denumirea măsurii -Investitii in crearea si dezvoltarea de activitati neagricole

CODUL Măsurii - M1 / 6A

Tipul măsurii:

- INVESTIȚII
- SERVICII
- SPRIJIN FORFETAR

1. Descrierea generală a măsurii, inclusiv a logicii de intervenție a acesteia și a contribuției la prioritățile strategiei, la domeniile de intervenție, la obiectivele transversale și a complementarității cu alte măsuri din SDL

Măsura are drept scop creșterea numărului de activități neagricole desfășurate în teritoriul GAL Bargau-Calimani și dezvoltarea activităților neagricole existente, diversificarea activităților economice ale fermierilor sau membrilor gospodăriilor agricole prin practicarea de activități neagricole în vederea creșterii veniturilor și creării de alternative ocupaționale, creșterea interesului tinerilor din mediul rural de a se dezvolta din punct de vedere profesional în zonele din care provin, pentru a limita/diminua migrarea tinerilor către alte țări mai ofertante. Implementarea acestei măsuri este necesară pentru stimularea mediului de afaceri din teritoriul LEADER, GAL Bargau-Calimani, prin susținerea financiară a întreprinzătorilor care realizează activități, în baza unui plan de afaceri. Măsura contribuie la: ocuparea populației din teritoriul aflată în căutarea unui loc de muncă, la diversificarea economiei din teritoriul GAL Bargau-Calimani, la creșterea veniturilor populației și a nivelului de trai, la scăderea sărăciei și la combaterea excluziunii sociale.

Se urmărește promovarea antreprenorialului și a ocupării forței de muncă în teritoriul, reducerea fluctuației sezoniere a locurilor de muncă. Prin diversificarea economică vor crește veniturile familiilor, contribuind astfel la echilibrarea socio-economică și la dezvoltare durabilă în zonele rurale, la diminuarea tendințelor de declin social și economic și creșterea atractivității teritoriului GAL,

Din analiza diagnostic a teritoriului GAL Bargau-Calimani reiese că activitatea economică din zonă este una diversificată, cu o reprezentare majoră a sectorului agricol, având în vedere accesarea într-un număr ridicat de către populația din teritoriul, a măsurilor 141 (peste 1400 de contracte) și 112 din PNDR 2007-2013, dar sunt prezente într-un număr important și alte ramuri economice: industria prelucrătoare - industria alimentară (există agenți importanți cu activitate de prelucrare lapte, carne, produse de morărit și pâine, prelucrare fructe și legume etc), prelucrarea lemnului și exploatarea forestieră, meșteșuguri și artizanat, fabricarea produselor din plastic și a structurilor metalice etc. De asemenea, există activități economice importante în domeniul transportului de marfă și călători, al comerțului cu amănuntul și al serviciilor de alimentație publică. În domeniul serviciilor turistice, în special agro-turistice, în perioada 2011-2015 s-a constatat o creștere a numărului de locații de cazare autorizate, datorată în primul rând contractării de fonduri prin Măsura 313 PNDR. Din datele furnizate de primăriile din teritoriul, în prezent la nivelul întregului teritoriul există 30 de pensiuni/agropensiuni autorizate (în curs de autorizare) și un hotel la Piatra Fantanele. Activitățile recreative în zonă sunt în număr foarte redus. Există trei locații care oferă servicii SPA, wellness, un ponton

cu barci si hidrobiciclete, amenajat la Colibita si un furnizor de servicii de instruire/ practicare rafting si caiac in Colibita si pe raul Bistrita Ardeleana. De asemenea, exista un sigur camping, amenajat la Colibita. Desi s-au realizat puncte de informare turistica in 8 comune, majoritatea sunt nefunctionale, activitatea de informare turistica in teritoriu nefiind una coordonata, in prezent neexistand un program coerent, viabil de promovare si dezvoltare a turismului in teritoriu, zona fiind una cu un potential turistic major: Piatra Fantanele, Cusma, Colibita, Dealu Negru reprezentand [iloni importanti pentru dezvoltarea turistica a judetului. Teritoriul GAL dispune de un patrimoniu natural si cultural deosebit de valoros. Patrimoniul cultural material si imaterial include atat obiective nationale de clasa A, cu valoare națională si internationala, cat si obiective de patrimoniu local, zonal dar care reflecta identitatea si istoria locala. Patrimoniul natural include numeroase arii protejate si Situl ecologic național de importanta comunitara Natura 2000 Cusma.

Astfel, pentru a raspunde nevoilor identificate vor fi prioritizate prin aceasta masura atat investitiile in agroturismul tematic, care promoveaza atat produsele specifice locale: alimentare, mestesugaresti, artizanale si specificul zonei corelat cu potentialul sau de mediu, cultural, traditional, precum si investitiile in activitati recreationale relationate cu structurile de cazare agroturistice si activitatile de productie non-agricola in teritoriu, care creaza un numar mai mare de locuri de munca pentru populatia din teritoriu GAL si nu au impact negativ asupra mediului. Sprijinirea conservării si promovarii patrimoniului natural, cultural și a tradițiilor prin stimularea activităților de turism rural/ agro-turism/eco-turism, precum și menținerea tradițiilor și a moștenirii spirituale contribuind astfel la atractivitatea zonelor rurale, prin promovarea acestora de ex: in cadrul unui traseu tematic si in cadrul unor evenimente culturale.

Investițiile vor avea un impact pozitiv asupra turismului local și vor ajuta la stimularea dezvoltării mediului de afaceri local.

Obiectivele de dezvoltare rurală, conform art. 4 din Reg. (UE) 1305/2013, la care contribuie măsura: **Obținerea unei dezvoltări teritoriale echilibrate a economiei și comunităților rurale, inclusiv crearea și menținerea locurilor de muncă.**

Obiectiv specific al măsurii: Diversificarea economiei teritoriului GAL, dezvoltarea economică a zonei și eradicarea sărăciei prin dezvoltarea productiei si a serviciilor pentru populație și a altor activități economice, dezvoltarea turismului și crearea de locuri de muncă.

Măsura contribuie la prioritățile prevăzute la art. 5, Reg. (UE) nr. 1305/2013:

- Prioritatea 6 - Promovarea incluziunii sociale, a reducerii sărăciei și a dezvoltării economice în zonele rurale.

Obiectiv(e) de dezvoltare rurală conform art. 4 , Reg. (UE) nr. 1305/2013: obținerea unei dezvoltări teritoriale echilibrate a economiilor și comunităților rurale, inclusiv crearea și menținerea de locuri de muncă

Măsura contribuie la prioritatea principală (6) Promovarea incluziunii sociale, a reducerii sărăciei și a dezvoltării economice în zonele rurale și prioritatea secundară:

P1: Incurajarea transferului de cunostiinte si a inovarii in agricultura, silvicultura si in zonele rurale

P5: Promovarea utilizării eficiente a resurselor și sprijinirea tranziției către o economie cu emisii reduse de carbon și reziliență la schimbările climatice în sectoarele agricol, alimentar și silvic

Măsura corespunde obiectivelor art. 19 Dezvoltarea exploatațiilor și a întreprinderilor alineatul 1b investiții în crearea și dezvoltarea de activități neagricole din Reg. (UE) nr. 1305/2013.

Măsura contribuie la **Domeniul de intervenție 6A Facilitarea diversificării, a înființării și a dezvoltării de întreprinderi mici, precum și crearea de locuri de muncă.**

Măsura contribuie la obiectivele transversale ale Reg. 1305/2013:

Protecția mediului și atenuarea schimbărilor climatice:

Toate investițiile realizate în cadrul acestei măsuri vor trebui să includă tehnologii/măsură/activități de protecție a mediului/ fiind punctate cu prioritate proiectele care includ aceste măsuri/ adoptă soluții de obținere a energiei din surse regenerabile.

Inovare:

Proiectele selectate vor contribui la stimularea inovării prin activitățile economice nou înființate, corelate cu nevoile de dezvoltare a zonei în turism și sectorul economic non-agricol, asigurând valorificarea durabilă a resurselor teritoriului și prin contribuția adusă la dezvoltarea resurselor umane din zona.

Complementaritatea cu alte măsuri din SDL:

Măsura M1/6A este complementară cu măsurile, M6-Investiții în active fizice pentru exploatarea pomicole, M5-Investiții în active fizice pentru exploatarea agricole deoarece beneficiarii direcți ai măsurii M1/6A pot fi beneficiarii direcți ai măsurilor M5, M6. De asemenea, beneficiarii direcți ai M1/6A sunt beneficiarii indirecti ai măsurii M3/6B.

Sinerгіa cu alte măsuri din SDL:

Măsura M1/6A este sinergică cu măsurile M2, M3, M4 deoarece contribuie la aceeași prioritate principală (Prioritatea 6).

2. Valoarea adăugată a măsurii

Se acordă sprijin pentru facilitarea diversificării producției nonagricole și a serviciilor oferite populației din teritoriul LEADER Bargau-Calimani prin înființarea și dezvoltarea de microîntreprinderi și întreprinderi mici.

Scopul final al măsurii este dezvoltarea durabilă a teritoriului, crearea de noi locuri de muncă și reducerea gradului de sărăcie în teritoriu. Sprijinul acordat prin această măsură va viza sprijinirea inițiativelor de investiții în domenii non-agricole pentru diversificarea activităților exploatarea agricole deținute de fermierii de mici dimensiuni, cu prioritate pentru sectoarele cu potențial ridicat de dezvoltare din teritoriu identificate în analiza diagnostic.

3. Trimiteri la alte acte legislative

Legislație UE

Regulamentul nr. 1305/2013 cu modificările și completările ulterioare;

Regulamentul nr. 1303/2013 cu modificările și completările ulterioare;

Regulamentul nr. 1407/2013 cu modificările și completările ulterioare;

Regulamentul nr. 807/2014 cu modificările și completările ulterioare;
Regulamentul Parlamentului European și al Consiliului (UE) nr. 178/2002 din 28 ianuarie 2002 care stabilește principiile generale și cerințele legii alimentelor, Autoritatea Europeană pentru Siguranța Alimentelor și procedurile privind siguranța alimentelor
R (UE) nr. 852/2004 al Parlamentului European și al Consiliului din 29 aprilie 2004 privind igiena produselor alimentare
Legislația națională
Legea nr. 346/2004 privind stimularea înființării și dezvoltării întreprinderilor mici și mijlocii cu modificările și completările ulterioare;
Ordonanță de urgență nr. 44/2008 privind desfășurarea activităților economice de către persoanele fizice autorizate, întreprinderile individuale și întreprinderile familiale cu modificările și completările ulterioare;
Legea 31/1990 privind societățile comerciale, cu modificările și completările ulterioare.

4. Beneficiari direcți / indirecti (grup țintă)

Beneficiarii direcți:

Microîntreprinderile și întreprinderile mici și persoanele fizice din zone rurale, precum și fermierii sau membrii unei gospodării agricole conform art 19. alin. 1, litera b din Regulamentul (UE) 1305/2013.

Microîntreprinderile și întreprinderile mici trebuie să fie de tipul: PFA, II, IF, SRL, SRL-D

Beneficiarii indirecti:

Populația locală

Persoanele din categoria populației active aflate în căutarea unui loc de muncă

Alți agenți economici din teritoriu

Autorități publice locale

5. Tip sprijin în conformitate cu art. 67 al Reg. (UE) nr.1303 / 2013

Rambursarea costurilor eligibile suportate și plătite efectiv

Plăți în avans, cu condiția constituirii unei garanții bancare sau a unei garanții echivalente corespunzătoare procentului de 100 % din valoarea avansului, în conformitate cu art. 45 (4) și art. 63 ale Reg. (UE) nr. 1305/2014.

6. Tipuri de acțiuni eligibile și neeligibile

Acțiuni eligibile:

Investiții în crearea și dezvoltarea de activități neagricole.

Acțiuni neeligibile :

Investiții în activități agricole.

7. Condiții de eligibilitate

- Solicitantul trebuie să se încadreze în categoria beneficiarilor eligibili;
- Solicitantul trebuie să prezinte un plan de afaceri;

AR 21

- Sediul social și punctul/punctele de lucru trebuie să fie situate în teritoriul GAL iar activitatea va fi desfășurată în teritoriul GAL;
- Solicitantul trebuie să demonstreze capacitatea de asigurare a co-finanțării
- Viabilitatea economică a investiției trebuie să fie demonstrată pe baza prezentării unei documentații tehnico-economice;
- Întreprinderea nu trebuie să fie în dificultate în conformitate cu liniile directoare privind ajutorul de stat pentru salvarea și restructurarea întreprinderilor în dificultate;
- Investiția va fi precedată de o evaluare a impactului preconizat asupra mediului și dacă aceasta poate avea efecte negative asupra mediului, în conformitate cu legislația în vigoare.

8. Criterii de selecție

- Prioritare sunt investițiile în activități de producție, care crează mai mult de 2 locuri de muncă, sunt punctate special activitățile de prelucrare a lemnului și activități meșteșugărești, de artizanat și alte activități tradiționale non-agricole;
- vor avea prioritate investițiile în agroturismul și activitățile recreative care promovează teme specifice zonei, corelate cu potențialul turistic al microregiunii și care crează minim 3 locuri de muncă ;
- Alte tipuri de investiții în activități de producție dezvoltate în zona (structuri metalice, mase plastice s.a.)care crează mai mult de trei locuri de muncă și folosesc tehnologii care nu au impact negativ asupra mediului;
- Proiecte care utilizează energie produsă din surse regenerabile
- Solicitanții care nu au mai beneficiat de sprijin pentru investiții similare

Criteriile de selecție și eligibilitate precum și alte informații vor fi detaliate suplimentar în ghidul solicitantului și vor respecta prevederile art. 49 al Reg. (UE) nr. 1305/2013 în ceea ce privește tratamentul egal al solicitanților, o mai bună utilizare a resurselor financiare și direcționarea măsurilor în conformitate cu preveșerile SDL și prioritățile Uniunii în materie de dezvoltare rurală.

9. Sume (aplicabile) și rata sprijinului

Intensitatea sprijinului pentru cheltuielile eligibile din proiect este de 90% pentru proiecte generatoare de profit.

Valoarea sprijinului public nerambursabil va fi de maxim 170.000 euro.

10. Indicatori de monitorizare

- locuri de muncă create - 8
- beneficiari sprijinți - 4
- Cheltuieli publice totale 500.000 euro

Ar 22

B) Denumirea măsurii - Investiții în prelucrarea/comercializarea și/sau dezvoltarea de produse agricole

Codul măsurii: - M2 / Domeniu de intervenție 6A

Tipul măsurii: Investiții
 Servicii
 Sprijin forfetar

1. Descrierea generală a măsurii, inclusiv a logicii de intervenție a acesteia și a contribuției la prioritățile strategiei, la domeniile de intervenție, la obiectivele transversale și a complementarității cu alte măsuri din SDL

Această măsură va oferi sprijin financiar pentru investiții în prelucrarea/comercializarea și/sau dezvoltarea de produse agricole, în scopul de a moderniza și îmbunătăți productivitatea și competitivitatea în sectorul agro-alimentar.

Sprijinirea are drept scop realizarea de investiții care vor contribui la crearea de noi unități de procesare a produselor agricole locale și promovarea lanțurilor alimentare integrate, acțiuni ce vor avea ca efect direct crearea de locuri de muncă contribuind astfel la promovarea ocupării forței de muncă.

Implementarea acestei măsuri va contribui la creșterea veniturilor realizate de operatorii economici, prin crearea de noi unități de procesare a produselor agricole locale tehnologizarea proceselor de producție din cadrul fermelor.

Din datele culese din teritoriu rezultă că cea mai parte a terenurilor sunt cultivate cu grâu și alte cereale, porumb, cartofi (mai ales în cazul fermierilor mai în vârstă), gradul de diversificare a producției este mic; dotarea cu utilaje agricole performante este redusă, mai ales în cazul fermelor de dimensiuni mici; în general produsele agricole se comercializează neprocesate, fără valoare adăugată. Același lucru este valabil și în cazul producției animale. Laptele este vândut neprocesat la preturi foarte mici, iar animalele sunt vândute de regula vii, în teritoriu neexistând decât un singur punct de procesare autorizat: SC Agroardeal/ comuna Cetate; pentru ovine, există o singură fermă mare, în comuna Livezile care achiziționează animalele vii, doar miei pentru export. Astfel, măsura își propune să stimuleze realizarea de proiecte care să creeze atât lanțuri de valoare adăugată mai mare, cât și proiecte accesate de către forme de asociere care să acopere un teritoriu cât mai larg

Măsura propusă va contribui la soluționarea următoarelor nevoi ale teritoriului:

- înființarea și / sau modernizarea unităților de procesare și comercializare
- introducerea de noi tehnologii pentru dezvoltarea de noi produse și procese;
- aplicarea măsurilor de protecția mediului inclusiv scăderea consumului de energie și a emisiilor GES
- promovarea investițiilor pentru producerea și utilizarea energiei din surse regenerabile
- creșterea numărului de locuri de muncă

Obiectivele de dezvoltare rurală, conform art. 4 din Reg. (UE) 1305/2013, la care contribuie măsura: **Facilitarea diversificării, a înființării și a dezvoltării de întreprinderi mici și a creării de locuri de muncă**

Măsura contribuie la prioritățile prevăzute la art. 5, Reg. (UE) nr. 1305/2013:

Principal - Prioritatea P1: Încurajarea transferului de cunoștințe și a inovării în agricultură, silvicultură și în zonele rurale

Secundar - Prioritatea P6: Promovarea incluziunii sociale, a reducerii sărăciei și a dezvoltării economice în zonele rurale .

Măsura corespunde obiectivelor art. 17 din Reg. (UE) nr. 1305/2013

- Investiții în active fizice.

Contribuția la domeniile de intervenție, conform art. 5, Reg. (UE) nr. 1305/2013:

Principal

- 1B) Consolidarea legăturilor dintre agricultură, producția alimentară și silvicultură, pe de o parte, și cercetare și inovare, pe de altă parte, inclusiv în scopul unei gestionări mai bune a mediului și al unei performanțe de mediu îmbunătățite

Secundar

- 6A) Facilitarea diversificării, a înființării și a dezvoltării de întreprinderi mici, precum și crearea de locuri de muncă

Măsura contribuie la obiectivele transversale ale Reg. 1305/2013:

Măsura contribuie la inovare și protecția mediului - investițiile în industria de procesare vor viza reducerea amprentei asupra mediului prin încurajarea de noi metode de păstrare a producției agroalimentare, pentru creșterea siguranței alimentare, produse adaptate mai bine cerințelor pieței, metode de utilizare a deșeurilor și de epurare a apei pentru protejarea mediului, anveloparea clădirilor.

Investițiile în industria de procesare vor viza reducerea amprentei asupra mediului prin încurajarea de noi metode de păstrare a producției agroalimentare, creșterea siguranței alimentare, produse adaptate mai bine cerințelor pieței, metode de gestionare a deșeurilor și de epurare a apei pentru protejarea mediului, anveloparea clădirilor.

Caracterul inovativ al măsurii:

Caracterul inovativ al măsurii derivă din următoarele:

Măsura vizează încurajarea și susținerea întreprinzătorilor din domeniul agricol pentru înființarea și/sau dezvoltarea activităților agricole de procesare în comunele din teritoriul GAL.

Măsura se adresează acelor activități sau operațiuni agricole deficitare conform nevoilor rezultate din analiza diagnostic și a celei SWOT, în special acelor inițiative care au și componentele de procesare, marketing, desfacere ; Măsura încurajează certificarea de produse tradiționale care promovează identitatea teritoriului

Măsura încurajează dezvoltarea economică în forme asociative și/sau care au impact asupra mai multor unitati teritoriale din GAL, de exemplu o unitate de procesare care utilizeaza materia prima a fermierilor din 2 sau mai multe comune învecinate;

Măsura încurajează certificarea de produse tradiționale care promovează identitatea teritoriului.

Complementaritatea cu alte programe/strategii/măsuri:

Măsura M2 este complementară în principal cu Masura M5 pentru ca beneficiarii directi ai M 6 pot fi beneficiari directi ai Masurii M5, organizandu-se astfel în forme asociative care sa aduca plus valoare atat pentru ei cat si pentru comunitate.

În secundar, Masura M6 este complementara cu M3 - *Servicii de bază și reînnoirea satelor*, beneficiarii directi si indirecti ai M6 fiind beneficiari indirecti ai M3.

Sinergia cu alte măsuri din SDL:



Măsura acționează în sinergie cu măsura M 1 - Investiții în procesarea și prelucrarea produselor, din SDL și conduc la realizarea priorității P2 - Creșterea viabilității exploatațiilor și a competitivității tuturor tipurilor de agricultură în toate regiunile și promovarea tehnologiilor agricole inovatoare și a gestionării durabile a pădurilor;

2. Valoarea adăugată a măsurii

Diversitatea producției agricole și crearea de noi unități de procesare din teritoriul GAL reprezintă unul dintre punctele forte ale dezvoltării zonei și constituie un avantaj pentru producători și contribuie în mod semnificativ la creșterea veniturilor realizate de fermieri prin stimularea lanțurilor valorice și a asocierii producătorilor locale. Astfel, valoarea adăugată este data și de rețelele care se formează pe verticală, se vor forma legături între activitățile succesive ale acestuia. Această integrare pe verticală va duce la o mai bună coeziune teritorială și sectorială, ceea ce va fi benefic pentru mediul economic, care va fi mai susceptibil oportunităților și mai rezistent amenințărilor. În cazul dorinței de a institui o schemă de calitate pentru un produs, prezența unei astfel de rețele ar facilita procesul, prin cooperarea tuturor actorilor implicați, element care ar duce la creșterea valorii adăugate nu doar pentru unul sau doi actori, ci pentru întreg lanțul.

3. Trimiteri la alte acte legislative

Reg. nr. 1305/2013, Regulamentul delegat (UE) nr. 807/2014 (art. 13) **R (UE) Nr. 1303/2013**
Recomandarea 2003/361/CE din 6 mai 2003 privind definirea micro-întreprinderilor și a întreprinderilor mici și mijlocii

Regulamentul (UE) nr. 1407/2013 cu modificările și completările ulterioare;

Regulamentul (UE) nr. 807/2014 cu modificările și completările ulterioare;

Regulamentul Parlamentului European și al Consiliului (UE) nr. 178/2002 din 28 ianuarie 2002 care stabilește principiile generale și cerințele legii alimentelor, Autoritatea Europeană pentru Siguranța Alimentelor și procedurile privind siguranța alimentelor

Regulamentul (UE) nr. 852/2004 al Parlamentului European și al Consiliului din 29 aprilie 2004 privind igiena produselor alimentare

Legislația națională

Legea cooperăției agricole nr. 566/2004 cu completările și modificările ulterioare, pentru beneficiarii cooperative agricole,

Legea nr. 1/2005 privind organizarea și funcționarea cooperăției, cu completările și modificările ulterioare, pentru beneficiarii societăți cooperative agricole,

Ordonanța Guvernului nr. 37/2005 privind recunoașterea și funcționarea grupurilor și organizațiilor de producători, pentru comercializarea produselor agricole și silvice, cu completările și modificările ulterioare, pentru beneficiarii Grupuri de producători).

4. Beneficiari direcți/indirecți (grup țintă)

Beneficiari direcți

- Exploatații agricole cu activitate în teritoriul GAL, din categoria micro-întreprinderilor sau întreprinderilor mici;
- Unități de procesare a produselor agricole din categoria micro-întreprinderilor sau întreprinderilor mici din teritoriul GAL;
- Asociații ale cultivatorilor de plante sau crescătorilor de animale din teritoriul GAL;
- Alte forme asociative din teritoriul GAL: Cooperative, grupuri de producători, etc.

Beneficiari indirecti

- Persoane fizice și juridice de pe raza pieței locale.

5. Tip de sprijin

- Rambursarea costurilor eligibile suportate și plătite efectiv;
- Plăți în avans, cu condiția constituirii unei garanții bancare sau echivalente corespunzătoare procentului de 100 % din valoarea avansului, în conformitate cu art. 45 (4) și art. 63 ale Reg. (UE) nr. 1305/2013.

6. Tipuri de acțiuni eligibile și neeligibile

Cheltuieli eligibile (pentru a fi eligibile, trebuie efectuate pe teritoriul GAL).

Fondurile nerambursabile vor fi acordate beneficiarilor eligibili pentru **investiții corporale și/sau necorporale**¹, conform următoarei **liste indicative a cheltuielilor eligibile**:

- Construcția, extinderea, modernizarea și dotarea clădirilor unităților de procesare;
- Achiziționarea, inclusiv în leasing² de utilaje noi, instalații, echipamente și mijloace de transport specializate în scopul colectării materiei prime și/sau comercializării produselor agro-alimentare în cadrul lanțurilor alimentare integrate;
- Cheltuieli generate de îmbunătățirea controlului intern al calității și conformarea cu noile standarde* impuse de legislația europeană pentru procesarea și comercializarea produselor agro-alimentare;
- Cheltuieli aferente marketingului produselor obținute (ex. echipamente pentru etichetarea, ambalarea produselor);
- Organizarea și implementarea sistemelor de management a calității și de siguranță alimentară, dacă sunt în legătură cu investițiile corporale ale proiectului;
- Achiziționarea de tehnologii (know-how), patente și licențe pentru pregătirea implementării proiectului;
- Achiziționarea de software, identificat ca necesar în documentația tehnico-economică a proiectului.
- Cheltuieli aferente marketing-ului produselor obținute, în limita a max. 5% din valoarea eligibilă a proiectului, dar nu mai mult de 30.000 euro:
 - înființarea unui site - pentru promovarea și comercializarea propriilor produse;
 - etichetarea (crearea conceptului)
 - creare marcă înregistrată/brand

Cheltuielile privind costurile generale ale proiectului sunt:

- cheltuieli pentru consultanță, proiectare, monitorizare și management, inclusiv onorariile pentru consiliere privind durabilitatea economică și de mediu, taxele pentru eliberarea certificatelor, potrivit art.45 din Regulamentul (UE) nr.1305/2013, precum și cele privind obținerea avizelor și autorizațiilor necesare implementării proiectelor, prevăzute în legislația națională.

Actiuni neeligibile

- Producția de biocombustibili și pește; Investițiile pentru unități de ecarisaj.

¹ **Investiții corporale** – active fizice și circulante (clădiri, mijloace de transport, utilaje etc.)

Investiții necorporale – active necorporale sub forma de fond de comerț, brevete etc., cheltuieli (în sensul contabil al cuvântului) de publicitate, cu studii etc.

² Este considerată cheltuiela eligibilă doar leasingul financiar.

- Producția și comercializarea produselor viticole sprijinite prin *Programul național de sprijin al României în sectorul vitivinicol 2014-2018*, măsura 7 -Investiții, capitolul (A) Producția sau comercializarea produselor viticole.
- computere și software specializat de îmbunătățire a calității în transportul și prelucrarea strugurilor, producția de vin și de prelucrare și depozitare a materiilor prime și a produselor
- echipament de calculator și programe conexe specializate care vizează controlul echipamentului tehnologic pentru prelucrare, depozitare și manipulare a produsului;
- programe de computer pentru managementul pivniței; Procesarea și comercializarea produselor agricole finanțate în cadrul subprogramului pomicol

7. Condiții de eligibilitate

- Solicitantul trebuie să aibă sediul social sau punctul de lucru în teritoriul GAL, iar investiția trebuie realizată pe teritoriul GAL;
- Solicitantul trebuie să demonstreze asigurarea cofinanțării investiției și viabilitatea economică a investiției;
- Solicitantul trebuie să fie proprietar sau să dețină un drept de folosință asupra terenului pe care se vor realiza construcțiile și să respecte legislația în vigoare în domeniul sănătății publice, sanitar-veterinare și de siguranță alimentară;
- Investițiile vor fi precedate de o evaluare a impactului preconizat asupra mediului, în conformitate cu legislația în vigoare.

8. Criterii de selecție

Sunt prioritizate:

- exploatațiile agricole sub 250.000 SO;
- investițiile colective și realizarea de lanțuri alimentare integrate
- domeniile: legumicultură, creșterea animalelor;
- investițiile realizate de forme asociative.

9. Sume (aplicabile) și rata sprijinului

Valoarea maximă a sprijinului: 200.000 EURO.

Rata sprijinului public nerambursabil va fi de **50% din totalul cheltuielilor eligibile** pentru IMM-uri și grupuri de producători/cooperative și **40%** pentru alte întreprinderi, așa cum sunt definiți la art. 2 al Reg. (UE) nr. 1305/2013, fără a se putea depăși 70 %.

Intensitatea sprijinului nerambursabil se va putea majora, suplimentar, cu 20 de puncte procentuale, în următorul caz:

Operațiuni sprijinite în cadrul PEI și cooperative și grupuri de producători

10. Indicatori de monitorizare

Numărul de beneficiari sprijiniți - 3

Locuri de muncă nou create - 5

Cheltuieli publice totale: 360.000 EURO



C) Denumirea măsurii - Servicii de bază și reînnoirea satelor

Codul măsurii: M3 / Domeniu de intervenție 6B

Tipul măsurii: Investiții
 Servicii
 Sprijin forfetar

1. Descrierea generală a măsurii, inclusiv a logicii de intervenție a acesteia și a contribuției la prioritățile strategiei, la domeniile de intervenție, la obiectivele transversale și a complementarității cu alte măsuri din SDL

Această măsură va oferi sprijin financiar pentru stimularea investițiilor în îmbunătățirea sau extinderea serviciilor locale de bază destinate populației rurale, inclusiv a celor de agrement și culturale și a infrastructurii aferente, îmbunătățirea infrastructurii la scară mică (inclusiv investiții în domeniul energiei din surse regenerabile și al economisirii energiei), investiții de agrement de uz public. Măsura vizează satisfacerea unor nevoi ale comunității locale, dezvoltarea socio-economică a teritoriului, precum și crearea unor noi locuri de muncă. Dezvoltarea socio-economică a spațiului rural este indispensabil legată de existența unei infrastructuri rurale, existența și accesibilitatea serviciilor de bază, inclusiv a celor de agrement, social, socio-medical și cultural. Îmbunătățirea și dezvoltarea infrastructurii de agrement, social, socio-medical și cultural reprezintă o cerință esențială pentru creșterea calității vieții și care pot conduce la o incluziune socială, precum și la reducerea tendințelor de depopulare a zonelor rurale. Teritoriul GAL Birgau-Calimani dispune de un patrimoniu natural și cultural deosebit de valoros. Patrimoniul cultural material și imaterial include atât obiective naționale de clasă A, cu valoare națională și internațională, cât și obiective de patrimoniu local, zonal care reflectă identitatea și istoria, specificul local, cu atât mai mult cu cât este un teritoriu multicultural în care mai sunt încă prezente urmele conviețuirii mai multor etnii: sași, maghiari, romani, romi etc., astfel ca în afara de arhitectura specifică (comunele Livezile -situl UNESCO de la Dorolea, Dumitrita, Budacu de Jos s.a.), au rămas și alte elemente culturale, tradiționale (suri, case țărănești, mori de apă, instrumente ale industriei țărănești etc.) care trebuie conservate și promovate, ele constituind o resursă majoră pentru dezvoltarea turismului din zonă. O altă resursă insuficient conservată, valorificată și promovată constituie patrimoniul natural și de mediu al teritoriului, care include numeroase arii protejate și Situl de importanță comunitară Natura 2000 Cusma, obiective, peisaje, vegetație, faună, izvoare minerale, trasee turistice minunate etc. Astfel, pentru a răspunde nevoilor identificate vor fi prioritizate prin această măsură atât investițiile în turismul tematic, care promovează atât produsele specifice locale: meșteșugărești, artizanale și specificul zonei corelat cu potențialul său de mediu, cultural, tradițional, precum și investițiile în activități recreative legate cu acestea care favorizează crearea de locuri de muncă pentru populația din teritoriul GAL. Sprijinirea conservării și promovării patrimoniului natural, cultural și a tradițiilor prin activitățile de turism rural, eco-turism, turism cultural și a altor forme de turism, precum și menținerea tradițiilor și a moștenirii spirituale contribuie la atractivitatea zonelor rurale, creșterea economică a zonei și dezvoltarea durabilă a teritoriului.

Investițiile vor avea un impact pozitiv asupra condițiilor de trai pentru populația rurală, vor stimula activitățile de turism rural și vor contribui la stoparea fenomenului de depopulare din mediul rural prin reducerea decalajelor rural-urban.

Dezvoltarea socio-economică a spațiului rural este indispensabil legată de existența unei infrastructuri rurale de calitate și de accesibilitatea populației rurale la serviciile de bază. Infrastructura și serviciile de bază neadecvate constituie principalele elemente care mențin decalajul între zonele urbane și cele rurale.

Obiectivele de dezvoltare rurală, conform art. 4 din Reg. (UE) 1305/2013, la care contribuie măsura: **Obținerea unei dezvoltări teritoriale echilibrate a economiei și comunităților rurale, inclusiv crearea și menținerea locurilor de muncă.**

Obiectiv specific al măsurii: îmbunătățirea condițiilor de viață ale locuitorilor prin realizarea investițiilor în infrastructura la scară mică, crearea, îmbunătățirea sau extinderea serviciilor locale de bază destinate populației rurale, inclusiv a celor de agrement și culturale, și a infrastructurii aferente și realizarea investițiilor de uz public în infrastructura de agrement.

Măsura contribuie la prioritatea (6) promovarea incluziunii sociale, a reducerii sărăciei și a dezvoltării economice în zonele rurale, prevăzută la art. 5, Reg. (UE) nr. 1305/2013

Măsura corespunde obiectivelor art. 20 Servicii de bază și reînnoirea satelor în zonele rurale (b) investiții în crearea, îmbunătățirea și extinderea tuturor tipurilor de infrastructură la scară mică, inclusiv investiții în domeniul energiei din surse regenerabile și al economisirii energiei, (d) investiții în crearea, îmbunătățirea sau extinderea serviciilor locale de bază destinate populației rurale, inclusiv a celor recreative și culturale, și a infrastructurii aferente, (e) investiții de uz public în infrastructura de agrement, în informarea turiștilor și în infrastructura turistică la scară mică și g) investiții orientate spre transferul activităților și transformarea clădirilor sau a altor instituții aflate în interiorul sau apropierea așezărilor rurale, în scopul îmbunătățirii calității vieții sau al creșterii performanței de mediu a așezării respective, din Reg. (UE) nr. 1305/2013.

Contribuția la domeniile de intervenție, conform art. 5, reg. (UE) nr. 1305/2013:

- 6B Încurajarea dezvoltării locale în zonele rurale

Măsura contribuie la obiectivele transversale ale Reg. 1305/2013:

- Inovare:

Măsura aduce inovare la nivel de teritoriu prin îmbunătățirea serviciilor locale de baza oferite populației, inclusiv a celor recreative și culturale, și a infrastructurii aferente, precum și prin crearea unor facilități noi pentru populația rurală. Activitățile de turism sprijinite vor viza practicarea unui turism responsabil care să evite degradarea zonelor naturale sensibile, promovarea acestora, contribuind inclusiv la promovarea biodiversității și generarea de venituri pentru locuitorii mediului rural. Restaurarea patrimoniului valoros local, inclusiv clădiri (fațade, acoperișuri, șuri, cântare, etc.) care nu sunt incluse în LMI clasa A și B prin asigurarea unui comportament care să se armonizeze cu mediul prin folosirea "materialelor prietenoase" cu mediul.

Sunt încurajate investițiile ce vizează eficientizarea energiei și a consumului de apă, identificarea și utilizarea energiilor din surse regenerabile,.

- Protecția mediului și atenuarea schimbărilor climatice:

Dotarea clădirilor cu sisteme care utilizează energie regenerabilă este un criteriu de selecție pentru proiectele finanțate. Astfel proiectele realizate vor contribui la creșterea consumului de energie provenite din surse regenerabile și la îmbunătățirea eficienței energetice. Reducerea consumului de energie în clădiri prin măsuri de eficientizare a consumului și prin utilizarea cât mai largă a energiei din surse regenerabile prezintă o bună soluție pentru

reducerea emisiilor de gaze cu efect de seră. În cadrul procesului de proiectare se va planifica cu precădere utilizarea de materiale cu impact minim asupra mediului.

Complementaritatea cu alte măsuri din SDL:

Măsura M3/6B este complementară cu măsura M4/6B deoarece beneficiarii direcți ai măsurii M3/6B sunt beneficiari direcți și ai măsurii M4/6B. Beneficiarii direcți ai măsurii M3/6B sunt beneficiari indirecti ai măsurilor M2/2A, M3/3A și M1/6A.

Sinergia cu alte măsuri din SDL:

Măsura M3/6B este sinergică cu măsurile M4/6A și M1/6B deoarece contribuie la aceeași prioritate principală (Prioritatea 6).

Complementaritatea cu alte programe/strategii/măsuri: măsura M4 este complementară cu măsurile M2 - *Investiții în active fizice* și M3 - *Dezvoltarea exploatațiilor și întreprinderilor* deoarece beneficiarii direcți ai măsurilor M2 și M3 (micro-întreprinderi și întreprinderi mici din domeniul agricol și non-agricol) sunt beneficiarii indirecti ai măsurii M4.

Sinergia cu alte măsuri din SDL:

Măsura acționează în sinergie cu măsura M5 și M7 din SDL și conduc la realizarea priorității P6 - Promovarea incluziunii sociale, a reducerii sărăciei și a dezvoltării economice în zonele rurale.

2. Valoarea adăugată a măsurii

Dezvoltarea integrității durabile a zonei rurale este indispensabil legată de îmbunătățirea infrastructurii rurale și a serviciilor de bază inclusiv a celor sociale, medicale, culturale și de agrement care reprezintă o cerință esențială pentru creșterea calității vieții și care pot conduce la incluziune socială și la inversarea tendinței de declin economic și social. Măsura vine în sprijinul unităților administrativ teritoriale de pe teritoriul GAL Bargau-Calimani prin facilitarea investițiilor publice care să deservească o parte cât mai mare a populației. Impactul așteptat în urma implementării măsurii este legat de îmbunătățirea nivelului de trai al locuitorilor teritoriului precum și diminuarea discrepanțelor dintre mediul rural și cel urban generat de inechitatea privind oportunitățile de dezvoltare.

3. Trimiteri la alte acte legislative

Temei juridic: Art. 20 din Reg. (UE) nr. 1305/2013;

Regulamentul (UE) 1407/2013;

Regulamentul (UE) 1303/2013;

Regulamentul (UE) 480/2014 de completare a R (UE) 1303/2013;

Regulamentul (UE) 808/2014 de stabilire a normelor de aplicare a R(UE) nr. 1305/2013;

Legislație Națională

Ordonanța Guvernului nr. 43/1997 privind regimul drumurilor;

Legea nr. 215/2001 a administrației publice locale-republicată;

Legea nr. 422/2001 privind protejarea monumentelor;

Legea nr. 489/2006 privind libertatea religiei și regimul general al cultelor - republicată;

Ordinul nr. 2260 din 18 aprilie 2008 privind aprobarea Normelor metodologice de clasare și inventariere a monumentelor istorice, cu modificările și completările ulterioare;

Hotărârea Guvernului nr. 26/2000 cu privire la asociații și fundații, cu modificările și completările ulterioare;

Ordonanța Guvernului 43/1997 privind regimul drumurilor cu modificările și completările ulterioare;

An 30

Legea nr. 143/2007 privind înființarea, organizarea și desfășurarea activității așezămintelor culturale, cu modificările și completările ulterioare.

4. Beneficiari direcți/indirecți (grup țintă)

Beneficiari direcți

- Comunele, conform legislației naționale în vigoare și asociațiile acestora;
- ONG-uri, conform legislației naționale în vigoare;
- Unități de cult, conform legislației naționale în vigoare;
- Persoane fizice autorizate/societăți comerciale care dețin în administrare obiective de patrimoniu cultural de utilitate publică.
- Parteneriate publice-private
- Organizații care se ocupă de dezvoltarea turistică și recreațională etc.

Sediul social și punctul/punctele de lucru, după caz, ale solicitantului trebuie să fie situate în spațiul rural, pe teritoriul GAL, activitatea desfășurându-se în spațiul rural.

Beneficiari indirecți

- Populația locală și turistii din zona;
- Agenți economici din teritoriu (inclusiv fermieri din categoria PFA; II; IF; SRL; SRL-D);
- ONG-uri din teritoriu;
- Parteneriate constituite pentru implementarea constituirea formelor asociative și/sau realizarea de proiecte pe teritoriu GAL;

5. Tip de sprijin

- Rambursarea costurilor eligibile suportate și plătite efectiv;
- Plăți în avans, cu condiția constituirii unei garanții bancare sau echivalente corespunzătoare procentului de 100 % din valoarea avansului, în conformitate cu art. 45 (4) și art. 63 ale Reg. (UE) nr. 1305/2013.

6. Tipuri de acțiuni eligibile și neeligibile

- investiții în crearea, îmbunătățirea și extinderea tuturor tipurilor de infrastructuri la scară mică, inclusiv investiții în domeniul energiei din surse regenerabile și al economisirii energiei;
- investiții în crearea, îmbunătățirea sau extinderea serviciilor locale de bază destinate populației rurale, inclusiv a celor de agrement și culturale, și a infrastructurii aferente;
- investiții orientate spre transformarea clădirilor sau a altor instalații aflate în interiorul sau în apropierea așezărilor rurale, în scopul îmbunătățirii calității vieții sau al creșterii performanței de mediu a așezării respective.
- Înființarea și/sau extinderea rețelei de iluminat public prin utilizarea eficientă a energiei;
- Restaurarea, conservarea și dotarea clădirilor/monumentelor din patrimoniul cultural imobil de interes local;
- Înființarea/extinderea/modernizarea infrastructurii de valorificare a produselor locale;
- întreținere, refacere și modernizarea peisajului rural și al siturilor de înaltă valoare
- sensibilizare ecologică și/sau arhitecturală (peisagistică)
- Studii etno - antropologice - arhitecturale
- restaurarea valorilor patrimoniale identificate
- Conservarea patrimoniului nematerial cum ar fi muzica, folclorul, etnologia;

7. Condiții de eligibilitate

- Solicitantul trebuie să aibă sediul social sau punctul de lucru în teritoriul GAL, iar investiția trebuie realizată pe teritoriul GAL;
- Solicitantul trebuie să se încadreze în categoria de beneficiari eligibili;
- Solicitantul trebuie să se angajeze să asigure întreținerea/mentenanța investiției pe o perioadă de minim 5 ani de la ultima plată;
- Solicitantul trebuie să nu fie în insolvență sau incapacitate de plată.
- Investiția să se încadreze în cel puțin unul din tipurile de sprijin prevăzute prin măsură; Investiția trebuie să respecte Planul Urbanistic General;
- Investiția trebuie să fie în corelare cu strategia de dezvoltare locală și/sau județeană aprobată și să demonstreze necesitatea, oportunitatea acesteia;

8. Criterii de selecție

Sunt prioritizate:

- Proiectele care deserveșc un număr mare de beneficiari direcți;
- Proiectele care presupun investiții în crearea, îmbunătățirea sau extinderea serviciilor locale de agrement și culturale și a infrastructurii aferente acestora precum și a altor servicii de bază destinate populației rurale,
- Proiectul presupune investiții în producerea și utilizarea energiei din resurse regenerabile
- Solicitantul nu a mai primit anterior sprijin comunitar pentru același tip de investiție

Criteriile de selecție vor fi detaliate suplimentar în Ghidul Solicitantului și vor respecta prevederile art. 49 al Reg. (UE) nr. 1305/2013 urmărind să asigure tratamentul egal al solicitanților, o mai bună utilizare a resurselor financiare și direcționarea măsurilor în conformitate cu prioritățile Uniunii în materie de dezvoltare rurală.

9. Sume (aplicabile) și rata sprijinului

Valoarea maximă a sprijinului: 100.000 EURO.

Pentru beneficiarii publici ponderea sprijinului nerambursabil este de 100 % din cheltuielile eligibile dacă investiția nu este generatoare de venituri și de 90 % dacă se generează venituri.

În cazul investițiilor beneficiarilor privați, ponderea sprijinului este maxim 90 % dacă acestea sunt generatoare de venituri și de 100 % dacă nu sunt generatoare de venituri.

10. Indicatori de monitorizare

Populația netă care beneficiază de servicii/infrastructură îmbunătățită: 5.000 beneficiari direcți și indirecti

Cheltuieli publice totale: 100.000 euro

32

D) Denumirea măsurii - Investiții în infrastructura socială și integrarea minorităților

Codul măsurii: M 4 / 6B

Tipul măsurii: Investiții
 Servicii
 Sprijin forfetar

1. Descrierea generală a măsurii, inclusiv a logicii de intervenție a acesteia și a contribuției la prioritățile strategiei, la domeniile de intervenție, la obiectivele transversale și a complementarității cu alte măsuri din SDL

Conform datelor din analiza teritoriului și a concluziilor rezultate ca urmare a acțiunilor de animare și consultare a populației teritoriului s-a fundamentat necesitatea sustinerii și dezvoltării infrastructurii și serviciilor sociale în teritoriul GAL, a programelor și activităților care adresează nevoile, problemele sociale ale comunităților din teritoriu, derulate atât de către instituțiile publice, ONG-uri sau furnizori privați. În prezent numărul de ONG-uri care derulează activități sociale în teritoriu este extrem de scăzut (4 ONG-uri active, care prestează activități sociale), lipsesc unitățile de infrastructură socială multifuncționale nerezidențiale și parteneriatele viabile, public-private în domeniul social. Serviciile sociale identificate ca necesare acoperă o paletă largă de la serviciile de informare și consiliere socială, psihologică, servicii de asistență și îngrijiri la domiciliu, centre de zi multifuncționale pentru elevi și prescolari care să includă și serviciile de afterschool, cantina socială, centre de zi pentru adulți care să ofere servicii integrate complexe servicii medico-sociale, psihologice, de susținere materială și suport, consiliere și suport în (re)calificare profesională, mediere în găsirea unui loc de muncă, recuperare și integrare a persoanelor cu dizabilități, a familiilor monoparentale, a persoanelor vârstnice a persoanelor aflate în situații de risc, vulnerabile, a minorităților, în special populația rromă care are o pondere semnificativă pe teritoriul GAL, fiind prezentă în 11 dintre cele 12 comune, în 3 dintre ele depășind procentul de 17% din populație, iar două dintre comune (Dumitrița și Budacul de Jos) fiind identificate în Atlasul Zonelor Rurale Marginalizate și al Dezvoltării Umane Locale din România, ca și comune cu populație marginalizată.

Astfel, prin această măsură, GAL-ul va sprijini financiar construirea, extinderea, modernizarea, dotarea de centre comunitare multifuncționale sociale, educationale și de sănătate, în scopul deservirii grupurilor sociale vulnerabile din comunitățile locale, inclusiv a minorităților locale, în special minoritatea rromă. Se vizează furnizarea de servicii medicosociale, educationale, de recuperare/abilitare și incluziune socială care să răspundă unor nevoi reale ale grupurilor sociale vulnerabile, aflate în dificultate, marginalizate, cu risc de sărăcie și excluziune socială, identificate ca atare în analiza teritoriului. Pentru asigurarea funcționalității și dezvoltării acestor investiții, beneficiarul de proiect împreună cu partenerii pot accesa complementar liniile de finanțare din POCU, Axa Prioritară 5, Obiectiv Specific 5.2. Este necesară stimularea realizării unor parteneriate funcționale, viabile, care să asigure continuitate și durabilitate serviciilor înființate sau care vor fi dezvoltate ulterior, de tipul: autorități publice locale, ONG-uri, persoane juridice private acreditate, întreprinderi sociale, unități de cult.

Fără a fi exhaustive, tipurile de investiții, servicii care vor fi avute în vedere pentru finanțare prin această măsură sunt de tipul: investițiilor în infrastructura de servicii sociale, medicale, de îngrijire și recuperare, recuperare/reabilitare, punere în formă, educationale, asistență și îngrijiri la domiciliu, cantina socială, suport și asistență în situații de criză, incluziune socială

etc, furnizate in centre de zi, centre multifunctionale, centre de tip after-school, cantine sociale etc. Serviciile furnizate prin tipul de investitii facilitate de acesta masura au ca scop incluziunea sociala si eliminarea segregarii, discriminarii de orice tip din comunitatile teritoriului GAL, furnizandu-se servicii complexe, profesioniste de catre echipe multifunctionale formate din specialisti(psiholog, logoped, (fizio)kinetoterapeut, asistent medical, medici specialisti, profesori de diferite specialitati etc) care acopera o arie larga de servicii la care beneficiarii/grupul tinta vizat de aceasta masura nu are acces gratuit, iar serviciile contr-cost nu le sunt accesibile.

Obiectivele de dezvoltare rurală, conform art. 4 din Reg. (UE) 1305/2013, la care contribuie măsura: **Obținerea unei dezvoltări teritoriale echilibrate a economiei și comunităților rurale, inclusiv crearea și menținerea locurilor de muncă.**

Obiectivele specifice ale masurii vizeaza investitiile in crearea, imbunatatirea sau extinderea serviciilor locale de baza destinate populatiei rurale si a infrastructurii aferente - Reg. (UE) 1305/2013, Art. 20. Servicii de baza si reînnoirea satelor in zonele rurale

GAL-ul vizeaza - Crearea/dezvoltarea infrastructurii integrate si a serviciilor de sustinere a initiativelor si activitatilor socio-economice ale comunitatii de incluziune deplina a grupurilor sociale dezavantajate, cu precadere a populatiei minoritare, ameliorarea calității vieții prin dezvoltarea și accesibilizarea serviciilor medicale, educationale și de asistență socială pentru populație.

Măsura contribuie la prioritățile prevăzute la art. 5, Reg. (UE) nr. 1305/2013:

- Prioritatea 6 - Promovarea incluziunii sociale, a reducerii sărăciei și a dezvoltării economice în zonele rurale.

Măsura contribuie la obiectivele transversale ale Reg. 1305/2013:

Măsura contribuie la inovare. Data fiind interpretarea oferită termenului „inovare” in PNDR 2014-2020³, adica ceva ce nu a mai fost făcut în teritoriul de intervenție , consideram ca realizarea infrastructurilor sociale nerezidentiale intr-un teritoriu in care ele nu exista, reprezinta actiuni inovative

Protecția mediului - se va realiza prin încurajarea investitiilor care să aibă un impact cât mai scăzut asupra mediului înconjurător, utilizarea de materiale prietenoase cu mediu, utilizarea surselor de energie regenerabila si anveloparea cladirilor, încurajarea utilizării de materiale reciclate .

Complementaritatea cu alte programe/strategii/măsuri: măsura M4 este complementară cu măsura M3- *Servicii de bază și reînnoirea satelor* deoarece beneficiarii direcți (grupul țintă) ai măsurii M4 sunt și beneficiarii indirecti ai măsurii M 3.

Sinergia cu alte măsuri din SDL:

Măsura acționează în sinergie cu măsura M 3 din SDL și conduc impreuna cu Masurile M2 si M1 la realizarea priorității P6 - Promovarea incluziunii sociale, a reducerii sărăciei și a dezvoltării economice în zonele rurale.

2. Valoarea adăugată a măsurii

În teritoriul GAL infrastructura socială este foarte slab dezvoltată.

³ Conform PNDR 2014-2020, Cap. 8, Subcap. 8.2, Secțiunea 8.2.15.3.2.1, p. 572

Am 34

Înființarea și/sau modernizarea (inclusiv dotarea) centrelor comunitare multifuncționale de asistență medicală comunitară și socială, de incluziune socială și diminuare/eliminarea marginalizării și excluziunii sociale, folosind metodologii care previn și elimină segregarea de orice fel, reprezintă o abordare complexă pentru soluționarea accesibilității la serviciile de bază pentru populația rurală aparținând categoriilor sociale vulnerabile. Aria de deservire a centrelor comunitare multifuncționale va fi reprezentată de cel puțin 2 comune, fiind un criteriu de eligibilitate. Prin implementarea măsurii se va contribui la dezvoltarea teritoriului, a identității locale, facilitarea incluziunii sociale.

3. Trimiteri la alte acte legislative

Temei juridic : Art. 20 din Reg. (UE) nr. 1305/2013;

Regulamentul (UE) 1407/2013;

Regulamentul (UE) 1303/2013;

Regulamentul (UE) 480/2014 de completare a Reg. (UE) 1303/2013;

Regulamentul (UE) 808/2014 de stabilire a normelor de aplicare a Reg. (UE) nr. 1305/2013.

4. Beneficiari direcți/indirecți (grup țintă)

Beneficiari direcți

- Comunele, conform legislației naționale în vigoare;
- ONG-uri, conform legislației naționale în vigoare ;
- Unități de cult, conform legislației naționale în vigoare;
- Parteneriate publice-private.

Sediul social și punctul/punctele de lucru, după caz, ale solicitantului trebuie să fie situate în spațiul rural, pe teritoriul GAL, activitatea desfășurându-se în spațiul rural.

Beneficiari indirecți/grupuri țintă

- Persoane aparținând grupurilor vulnerabile;
- Persoane aparținând minorității rrom.

5. Tip de sprijin

- Rambursarea costurilor eligibile suportate și plătite efectiv;
- Plăți în avans, cu condiția constituirii unei garanții bancare sau echivalente corespunzătoare procentului de 100 % din valoarea avansului, în conformitate cu art. 45 (4) și art. 63 ale Reg. (UE) nr. 1305/2013.

6. Tipuri de acțiuni eligibile și neeligibile

Acțiuni eligibile

- Sunt eligibile proiecte de construcție/ reabilitare/modernizare/ dotare centre multifuncționale de incluziune socială.
- investiții în infrastructura de servicii sociale, medicale, de îngrijire și recuperare - reabilitarea/modernizarea centrelor comunitare multifuncționale ;
- investiții în infrastructura de asistență socială și educație - construire /reabilitare/modernizare de centre de zi care oferă activități sociale, comunitare, culturale, agrement și sport etc. ce au ca scop incluziunea socială și eliminarea segregării și discriminării de orice tip, centre multifuncționale cu servicii complexe de asistență, suport, recuperare/reabilitare/ punere în formă și integrare socială, centre de tip after-school,

- investitii in activitati de tip cantina sociala, asistenta sociala, recuperare si ingrijiri la domiciliu pentru persoanele dezavantajate, vulnerabile, aflate in situatii de risc/criza,
- asistență medicală primară comunitară, servicii medicale stomatologice;
- asistență socială integrată - servicii complexe de asistenta socio-medicala si recuperatorie in centre de zi pentru persoane abuzate, persoane cu dizabilitati, varstnici si alte categorii defavorizate, mame abuzate și copii etc;
- îngrijire medicală, asistența socială si recuperare la domiciliu;
- dezvoltare, recuperare, reabilitare, educație si incluziune sociala pentru copii si tineri;
- servicii auxiliare cu caracter administrativ (inclusiv sprijin pentru obținerea cărților de identitate pentru rromi).
- Servicii de consiliere si asistenta sociala complexa (sociala, psihologica, juridica etc) pentru comunitate.

Actiuni neeligibile

- Acțiuni care nu respectă principiile non-segregării și desegregării, conform „Ghidului adresat Statelor Membre pentru folosirea fondurilor structurale și de investiții în combaterea segregării teritoriale și școlare.”⁴
- Nu sunt eligibile proiecte care finanțează infrastructuri de tip rezidențial.

7. Condiții de eligibilitate

- Solicitantul trebuie să aibă sediul social sau punctul de lucru în teritoriul GAL, iar investiția trebuie realizată pe teritoriul GAL și să deservească cel puțin două UAT-uri;
- Solicitantul trebuie să se încadreze în categoria de beneficiarilor eligibili; Solicitantul trebuie să demonstreze concret contribuția pe care proiectul său o va avea la atingerea obiectivelor și indicatorilor SDL.

Serviciile oferite în urma implementării proiectelor vor fi focalizate pe combaterea sărăciei și riscului de excluziune socială în comunitățile vulnerabile (îndeosebi cele de etnie romă) și vor fi gratuite.

Respectă un management corespunzător al deșeurilor (colectare selectivă/ colectare specială a deșeurilor dăunătoare/ toxice - dacă este cazul).

- Solicitantul trebuie să se angajeze să asigure întreținerea/mentenanța investiției pe o perioadă de minim 5 ani de la ultima plată;

8. Criterii de selecție

Sunt prioritizate:

- vor fi sustinute proiectele derulate de catre ONG, sau parteneriatele ONG-urilor(care au sediu/sucursa/filiala pe teritoriu GAL) cu UAT-un in care se realizeaza investitia si alte institutii.
- Crearea de noi locuri de muncă;
- Solicitantul va justifica utilitatea proiectului cel puțin pentru populația din UAT-ul in care va dezvolta infrastructura sociala;
- Vor avea prioritate proiectele care se dezvolta intr-o comunitate in care cel putin 10% din populatie este de etnie rroma si/sau cele care deserveasc mai multe comunitati(ex.beneficiarii serviciilor sunt din cel putin doua comune)

⁴ http://ec.europa.eu/regional_policy/sources/docgener/informat/2014/thematic_guidance_fiche_se-gregation_en.pdf

Am 36

- Proiectul dezvoltă un parteneriat care să asigure funcționalitatea și durabilitatea în timp (de ex. Parteneriate între instituții publice și ONG-uri, ONG-uri și furnizori de servicii etc);
 - Beneficiarul proiectului se obligă ca după realizarea proiectului să se acrediteze ca furnizor de servicii sociale
 - Dotarea clădirilor cu sisteme care utilizează energie regenerabilă;
 - Solicitanții care nu au primit anterior sprijin comunitar pentru o investiție similară;
- Criteriile de selecție vor fi detaliate suplimentar în Ghidul Solicitantului și vor avea în vedere prevederile art. 49 al Reg. (UE) nr. 1305/2013 urmărind să asigure tratamentul egal al solicitanților, o mai bună utilizare a resurselor financiare și direcționarea măsurilor în conformitate cu prioritățile Uniunii în materie de dezvoltare rurală.
- Proiectele care propun dotarea clădirilor cu sisteme care utilizează energie regenerabilă;
 - Proiectele depuse de comunitățile cu indice de sărăcie mare;
 - Proiectele depuse de comunitățile aflate la distanță mare față de orașe.

9. Sume (aplicabile) și rata sprijinului

Valoarea maximă a sprijinului: 160.000 EURO.

Pentru beneficiarii publici ponderea sprijinului nerambursabil este de 100 % din cheltuielile eligibile dacă investiția nu este generatoare de venituri și de 90 % dacă se generează venituri.

În cazul investițiilor beneficiarilor privați, ponderea sprijinului este maxim 90 % dacă acestea sunt generatoare de venituri și de 100 % dacă nu sunt generatoare de venituri.

10. Indicatori de monitorizare

Unitati de Infrastructura sociala creata/ modernizata - 1

Populația (beneficiari directi, beneficiari indirecti) care beneficiază de servicii/infrastructură îmbunătățită - 3.000 persoane

Locuri de muncă nou create - 1

Cheltuieli publice totale - 160.000 euro

E)Denumirea măsurii - Investiții în active fizice pentru exploatarea agricole

Codul măsurii: - M5 / Domeniu de intervenție 2A

Tipul măsurii: Investiții
 Servicii
 Sprijin forfetar

1.Descrierea generală a măsurii, inclusiv a logicii de intervenție a acesteia și a contribuției la prioritățile strategiei, la domeniile de intervenție, la obiectivele transversale și a complementarității cu alte măsuri din SDL

Această măsură va oferi sprijin financiar pentru stimularea investițiilor în active fizice în agricultură și în sectorul de prelucrare a produselor alimentare, în scopul de a moderniza și îmbunătăți productivitatea și competitivitatea în sectorul agro-alimentar.

Sprijinirea are drept scop înzestrarea tehnică a fermelor, stimularea cultivării și depozitării fructelor și legumelor (soiuri autohtone adaptate condițiilor pedoclimatice), investiții necesare diversificării activităților agricole și adăugarea de plus valoare produselor agricole, promovarea utilizării eficiente a resurselor și calității aerului, dezvoltarea și adaptarea infrastructurii agricole și forestiere.

Implementarea acestei măsuri va contribui la creșterea veniturilor realizate de operatorii economici, prin tehnologizarea proceselor de producție din cadrul fermelor.

Din datele culese din teritoriu rezultă că cea mai parte a terenurilor sunt cultivate cu grâu și alte cereale, porumb, cartofi (mai ales în cazul fermierilor mai în vârstă), gradul de diversificare a producției este mic; dotarea cu utilaje agricole performante este redusă, mai ales în cazul fermelor de dimensiuni mici; în general produsele agricole se comercializează neprocesate, fără valoare adăugată. Același lucru este valabil și în cazul producției animale. Laptele este vândut neprocesat la preturi foarte mici, iar animalele sunt vândute de regulă vii, în teritoriu neexistând decât un singur punct de sacrificare autorizat: SC Agroardeal/ comuna Cetate, care are ferme și unități de procesare proprii; pentru ovine, există o singură fermă mare, în comuna Livezile care achiziționează animalele vii, doar miei pentru export. Astfel, măsura își propune să stimuleze realizarea de proiecte care să creeze atât lanțuri de valoare adăugată mai mare, cât și proiecte accesate de către forme de asociere care să acopere un teritoriu cât mai larg

Măsura propusă va contribui la soluționarea următoarelor nevoi ale teritoriului:

- Diversificarea producției agricole și crearea lanțurilor valorice: producție, procesare comercializare/marketing;
- Înnoirea parcului de mașini, utilaje agricole și tehnologii;
- Realizarea procesării materiei prime de către fermierii locali;
- Realizarea de puncte de desfacere a produselor agricole în teritoriu.

Obiectivele de dezvoltare rurală, conform art. 4 din Reg. (UE) 1305/2013, la care contribuie măsura: **Favorizarea competitivității agriculturii și obținerea unei dezvoltări teritoriale echilibrate a economiei și comunităților rurale, inclusiv crearea și menținerea locurilor de muncă.**

Măsura contribuie la prioritățile prevăzute la art. 5, Reg. (UE) nr. 1305/2013:

Principal - Prioritatea 2 - Creșterea viabilității exploatațiilor și a competitivității tuturor tipurilor de agricultură în toate regiunile și promovarea tehnologiilor agricole inovatoare și a gestionării durabile a pădurilor;

Secundar - Prioritatea 6 - Promovarea incluziunii sociale, a reducerii sărăciei și a dezvoltării economice în zonele rurale.

Măsura corespunde obiectivelor art. 17 din Reg. (UE) nr. 1305/2013

- Investiții în active fizice.

Contribuția la domeniile de intervenție, conform art. 5, Reg. (UE) nr. 1305/2013:

Principal

- 2A Îmbunătățirea performanței economice a tuturor fermelor și facilitarea restructurării și modernizării fermelor, în special în vederea creșterii participării și orientării către piață, cât și a diversificării agricole;

Secundar

- 6 A Facilitarea diversificării, a înființării și a dezvoltării de întreprinderi mici și a creării de locuri de muncă.

Măsura contribuie la obiectivele transversale ale Reg. 1305/2013:

Măsura contribuie la inovare și protecția mediului

Sprijinul va viza îndeosebi folosirea de soiuri de plante mai bine adaptate la clima și mediul local, rase de animale mai productive, tehnologii eficiente și moderne, instalații inovatoare. În sectorul de procesare al produselor agro-alimentare, vor fi încurajate acele tehnologii și echipamente cu un caracter inovator și « prietenoase » cu mediul.

Investițiile în industria de procesare vor viza reducerea amprentei asupra mediului prin încurajarea de noi metode de păstrare a producției agroalimentare, creșterea siguranței alimentare, produse adaptate mai bine cerințelor pieței, metode de gestionare a deșeurilor și de epurare a apei pentru protejarea mediului, anveloparea clădirilor.

Caracterul inovativ al măsurii:

Caracterul inovativ al măsurii derivă din următoarele:

Măsura vizează încurajarea și susținerea întreprinzătorilor din domeniul agricol pentru înființarea și/sau dezvoltarea activităților agricole în comunele din teritoriul GAL. Măsura se adresează acelor activități sau operațiuni agricole deficitare conform nevoilor rezultate din analiza diagnostic și a celei SWOT, în special acelor inițiative care au și componentele de procesare, marketing, desfacere ; Măsura încurajează certificarea de produse tradiționale care promovează identitatea teritoriului

Măsura încurajează dezvoltarea economică în forme asociative și/sau care au impact asupra mai multor unități teritoriale din GAL, de exemplu o unitate de procesare care utilizează materia primă a fermierilor din 2 sau mai multe comune învecinate;

Complementaritatea cu alte programe/strategii/măsuri:

Măsura M5 este complementară în secundar cu M3 - *Servicii de bază și reînnoirea satelor, beneficiarii direcți și indirecti ai M 5 fiind beneficiari indirecti ai M3.*

Sinergia cu alte măsuri din SDL:

Măsura acționează în sinergie cu măsura M7 și în secundar cu M2 - Investiții în procesarea și prelucrarea produselor, din SDL și conduc la realizarea priorității P6 - Promovarea incluziunii sociale, a reducerii sărăciei și a dezvoltării economice în zonele rurale.



2. Valoarea adăugată a măsurii

Diversitatea producției agricole din teritoriul GAL reprezintă unul dintre punctele forte ale dezvoltării zonei și constituie un avantaj pentru producători și contribuie în mod semnificativ la creșterea veniturilor realizate de fermieri prin stimularea lanțurilor valorice și a asocierii producătorilor locale. Astfel, valoarea adăugată este dată și de rețelele care se formează pe verticală, se vor forma legături între activitățile succesive ale acestuia. Această integrare pe verticală va duce la o mai bună coeziune teritorială și sectorială, ceea ce va fi benefic pentru mediul economic, care va fi mai susceptibil oportunităților și mai rezistent amenințărilor. În cazul dorinței de a institui o schemă de calitate pentru un produs, prezența unei astfel de rețele ar facilita procesul, prin cooperarea tuturor actorilor implicați, element care ar duce la creșterea valorii adăugate nu doar pentru unul sau doi actori, ci pentru întreg lanțul.

3. Trimiteri la alte acte legislative

Reg. nr. 1305/2013, Regulamentul delegat (UE) nr. 807/2014 (art. 13) **R (UE) Nr. 1303/2013**
Recomandarea 2003/361/CE din 6 mai 2003 privind definirea micro-întreprinderilor și a întreprinderilor mici și mijlocii

Regulamentul (UE) nr. 1407/2013 cu modificările și completările ulterioare;

Regulamentul (UE) nr. 807/2014 cu modificările și completările ulterioare;

Regulamentul Parlamentului European și al Consiliului (UE) nr. 178/2002 din 28 ianuarie 2002 care stabilește principiile generale și cerințele legii alimentelor, Autoritatea Europeană pentru Siguranța Alimentelor și procedurile privind siguranța alimentelor

Regulamentul (UE) nr. 852/2004 al Parlamentului European și al Consiliului din 29 aprilie 2004 privind igiena produselor alimentare

Legislație națională

Legea cooperăției agricole nr. 566/2004 cu completările și modificările ulterioare, pentru beneficiarii cooperative agricole,

Legea nr. 1/2005 privind organizarea și funcționarea cooperăției, cu completările și modificările ulterioare, pentru beneficiarii societăți cooperative agricole,

Ordonanța Guvernului nr. 37/2005 privind recunoașterea și funcționarea grupurilor și organizațiilor de producători, pentru comercializarea produselor agricole și silvice, cu completările și modificările ulterioare, pentru beneficiarii Grupuri de producători).

4. Beneficiari direcți/indirecți (grup țintă)

Beneficiari direcți

- Exploatații agricole cu activitate în teritoriul GAL, din categoria micro-întreprinderilor sau întreprinderilor mici;
- Asociații ale cultivatorilor de plante sau crescătorilor de animale din teritoriul GAL;
- Alte forme asociative din teritoriul GAL: Cooperative, grupuri de producători, etc.

40
Ar

Beneficiari indirecti

- Persoane fizice și juridice de pe raza pieței locale.

5. Tip de sprijin

- Rambursarea costurilor eligibile suportate și plătite efectiv;
- Plăți în avans, cu condiția constituirii unei garanții bancare sau echivalente corespunzătoare procentului de 100 % din valoarea avansului, în conformitate cu art. 45 (4) și art. 63 ale Reg. (UE) nr. 1305/2013.

6. Tipuri de acțiuni eligibile și neeligibile

Cheltuieli eligibile (pentru a fi eligibile, trebuie efectuate pe teritoriul GAL).

- Construirea, extinderea, modernizarea și dotarea spațiilor tehnologice sau de producție din cadrul exploatației, precum și spații de desfacere și comercializare;
- Achiziționarea de utilaje agricole și de procesare;
- Achiziția de mijloace de transport specializate (frigorifice sau de transport animale);
- Achiziționarea sau dezvoltarea de software și achiziția de brevete, licențe, drepturi de autor, mărci, acțiuni de marketing;

Acțiuni neeligibile

- Acțiuni finanțate prin Programul National de Sprijin Vitivinicol 2014-2018 și prin Schemele de ajutor de Stat;
- Acțiuni finanțate prin alte Programe Operationale

7. Condiții de eligibilitate

- Solicitantul trebuie să aibă sediul social sau punctul de lucru în teritoriul GAL, iar investiția trebuie realizată pe teritoriul GAL;
- Solicitantul trebuie să demonstreze asigurarea cofinanțării investiției și viabilitatea economică a investiției;
- Solicitantul trebuie să fie proprietar sau să dețină un drept de folosință asupra terenului pe care se vor realiza construcțiile și să respecte legislația în vigoare în domeniul sănătății publice, sanitar-veterinare și de siguranță alimentară;
- Investițiile vor fi precedate de o evaluare a impactului preconizat asupra mediului, în conformitate cu legislația în vigoare.

8. Criterii de selecție

Sunt prioritizate:

- exploatațiile agricole sub 250.000 SO;
- investițiile colective și realizarea de lanțuri alimentare integrate
- domeniile: legumicultură, creșterea animalelor;
- investițiile realizate de forme asociative.



Criteriile de selecție și eligibilitate precum și alte informații vor fi detaliate suplimentar în ghidul solicitantului și vor respecta prevederile art. 49 al Reg. (UE) nr. 1305/2013 în ceea ce privește tratamentul egal al solicitanților, o mai bună utilizare a resurselor financiare și direcționarea măsurilor în conformitate cu prevederile SDL și prioritățile Uniunii în materie de dezvoltare rurală.

9.Sume (aplicabile) și rata sprijinului

Valoarea maximă a sprijinului: 100.000 EURO.

Ponderele sprijinului nerambursabil este de 50 %, la care se pot adăuga 20 % pentru investiții amplasate în zone care se confruntă cu constrângeri naturale și încă 20 % pentru investiții realizate de tineri fermieri, așa cum sunt definiți la art. 2 al Reg. (UE) nr. 1305/2013, fără a se putea depăși 90 %.

Intensitatea sprijinului nerambursabil se va putea majora, doar pentru activitatea de producție, cu 20 de puncte procentuale, însă rata sprijinului combinat nu poate depăși 90%, pentru investițiile colective (investiții efectuate de grupuri de producători și cooperative).

10.Indicatori de monitorizare

Numărul de beneficiari sprijiniți - 2

Locuri de muncă nou create - 1

Cheltuieli publice totale - 200.000 euro

Ar h2

F) Denumirea măsurii - Investiții în active fizice pentru exploatarea pomicele

Codul măsurii: - M6 / Domeniu de intervenție 2A

Tipul măsurii: Investiții

Servicii

Sprijin forfetar

1. Descrierea generală a măsurii, inclusiv a logicii de intervenție a acesteia și a contribuției la prioritățile strategiei, la domeniile de intervenție, la obiectivele transversale și a complementarității cu alte măsuri din SDL.

Această măsură va oferi sprijin financiar pentru stimularea investițiilor în active fizice în pomicultura, inclusiv în prelucrarea produselor pomicele, în scopul de a moderniza și îmbunătăți productivitatea și competitivitatea în sectorul pomicol.

Sprijinul acordat prin această submăsură, va contribui la: creșterea competitivității, diversificarea producției, creșterea calității produselor obținute și îmbunătățirea performanței generale a exploatarea pomicele, creșterea valorii adăugate a produselor prin sprijinirea procesării fructelor la nivelul fermei și a comercializării directe a produselor obținute, dezvoltarea lanțurilor scurte de aprovizionare, eficientizarea costurilor de producție prin promovarea producerii și utilizării energiei din surse regenerabile în cadrul fermei și prin reducerea consumului de energie. Sprijinirea are drept scop reconversia pomicolă în teritoriul GAL, stimularea cultivării și depozitării fructelor (pe cât posibil soiuri autohtone adaptate condițiilor pedoclimatice), investiții necesare diversificării activităților pomicele și adăugarea de plus valoare acestor produse.

Implementarea acestei măsuri va contribui la creșterea veniturilor realizate de operatorii economici, prin tehnologizarea proceselor de producție și procesare din cadrul fermelor.

Din datele culese din teritoriu rezultă că teritoriul Bargau-Calimani a avut în trecut suprafețe mari de livezi, fiind o zonă cu puternică tradiție pomicolă, în prezent aceste suprafețe s-au diminuat considerabil, respectiv 2540 ha. Majoritatea exploatarea se întind pe suprafețe mici sau sunt faramitate, există doar 4 ferme pomicele mai mari la nivelul teritoriului, dintre care două sunt în comuna Cetate. Reconversia pomicolă, respectiv creșterea suprafețelor la nivelul teritoriului reprezintă o oportunitate de dezvoltare și diversificare a activităților agricole, care poate crea plus valoare în comunitate, atât prin vânzarea directă a produselor (în special al celor crescute în sistem intensiv/superintensiv și ecologic), cât și prin procesarea acestora. Accesarea finanțării în asocieră de către fermieri și crearea lanțurilor valorice sunt două aspecte care vor fi punctate în selecția proiectelor, tocmai pentru a favoriza creșterea de valoare adăugată mai mare la nivelul teritoriului și a asigura viabilitatea și continuitatea investițiilor.

Obiectivele de dezvoltare rurală, conform art. 4 din Reg. (UE) 1305/2013, la care contribuie măsura: Favorizarea competitivității agriculturii și obținerea unei dezvoltări teritoriale echilibrate a economiei și comunităților rurale, inclusiv creșterea și menținerea locurilor de muncă.

Măsura contribuie la prioritățile prevăzute la art. 5, Reg. (UE) nr. 1305/2013:

PA 43

Principal - Prioritatea 2 - Creșterea viabilității exploatațiilor și a competitivității tuturor tipurilor de agricultură în toate regiunile și promovarea tehnologiilor agricole inovatoare și a gestionării durabile a pădurilor;

Secundar - Prioritatea 6 - Promovarea incluziunii sociale, a reducerii sărăciei și a dezvoltării economice în zonele rurale.

Măsura corespunde obiectivelor art. 17 din Reg. (UE) nr. 1305/2013 1305/ 2013, Investiții în active fizice.

Contribuția la domeniile de intervenție, conform art. 5, Reg. (UE) nr. 1305/2013:

Principal

2A Îmbunătățirea performanței economice a tuturor fermelor și facilitarea restructurării și modernizării fermelor, în special în vederea creșterii participării și orientării către piață, cât și a diversificării agricole;

Secundar

6 A Facilitarea diversificării, a înființării și a dezvoltării de întreprinderi mici și a creării de locuri de muncă.

Măsura contribuie la obiectivele transversale ale Reg. 1305/2013:

Măsura contribuie la inovare și protecția mediului

Srijinul va viza îndeosebi folosirea de soiuri de plante mai bine adaptate la clima și mediul local, tehnologii eficiente și moderne, instalații inovatoare. În sectorul de procesare al produselor pomicole, vor fi încurajate acele tehnologii și echipamente cu un caracter inovator și « prietenoase » cu mediul.

Investițiile în industria de procesare vor viza reducerea amprentei asupra mediului prin încurajarea de noi metode de depozitare a producției, creșterea siguranței alimentare, produse adaptate mai bine cerințelor pieței, metode de gestionare a deșeurilor și de epurare a apei pentru protejarea mediului, anveloparea clădirilor.

Caracterul inovativ al măsurii derivă și din faptul că măsura vizează încurajarea și susținerea întreprinzătorilor din domeniul pentru înființarea și/sau dezvoltarea activităților pomicole în comunele din teritoriul GAL.

Măsura încurajează dezvoltarea economică în forme asociative și/sau care au impact asupra mai multor unități teritoriale din GAL,

Complementaritatea cu alte programe/strategii/măsuri:

Măsura M 6 este complementară în secundar cu M3 - *Servicii de bază și reînnoirea satelor, beneficiarii directi și indirecti ai M 6 fiind beneficiari indirecti ai M3.*

Sinergia cu alte măsuri din SDL:

Măsura acționează în sinergie cu măsura M 5 și în secundar cu Măsura 2 - Investiții în procesarea și prelucrarea produselor, din SDL și conduc la realizarea priorității secundare P6 Promovarea incluziunii sociale, a reducerii sărăciei și a dezvoltării economice în zonele rurale.

2. Valoarea adăugată a măsurii

Diversitatea producției agricole din teritoriul GAL reprezintă unul dintre punctele forte ale dezvoltării zonei și constituie un avantaj pentru producători și contribuie în mod semnificativ la creșterea veniturilor realizate de fermieri prin stimularea lanțurilor valorice și a asocierii producătorilor locale. Astfel, valoarea adăugată este dată și de rețelele care se formează pe verticală, se vor forma legături între activitățile succesive ale acestuia. Această integrare pe

verticală va duce la o mai bună coeziune teritorială și sectorială, ceea ce va fi benefic pentru mediul economic, care va fi mai susceptibil oportunităților și mai rezistent amenințărilor. În cazul dorinței de a institui o schemă de calitate pentru un produs, prezența unei astfel de rețele ar facilita procesul, prin cooperarea tuturor actorilor implicați, element care ar duce la creșterea valorii adăugate nu doar pentru unul sau doi actori, ci pentru întreg lanțul.

3. Trimiteri la alte acte legislative

Reg. nr.1305/2013, Regulamentul delegat (UE) nr. 807/2014 (art. 13)R (UE) Nr. 1303/2013
Recomandarea 2003/361/CE din 6 mai 2003 privind definirea micro-întreprinderilor și a întreprinderilor mici și mijlocii

Regulamentul (UE) nr. 1407/2013 cu modificările și completările ulterioare;

Regulamentul (UE) nr. 807/2014 cu modificările și completările ulterioare;

Regulamentul Parlamentului European și al Consiliului (UE) nr. 178/2002 din 28 ianuarie 2002 care stabilește principiile generale și cerințele legii alimentelor, Autoritatea Europeană pentru Siguranța Alimentelor și procedurile privind siguranța alimentelor

Regulamentul (UE) nr. 852/2004 al Parlamentului European și al Consiliului din 29 aprilie 2004 privind igiena produselor alimentare

Legislație națională

Legea cooperăției agricole nr. 566/2004 cu completările și modificările ulterioare, pentru beneficiarii cooperative agricole,

Legea nr. 1/2005 privind organizarea și funcționarea cooperăției, cu completările și modificările ulterioare, pentru beneficiarii societăți cooperative agricole,

Ordonanța Guvernului nr. 37/2005 privind recunoașterea și funcționarea grupurilor și organizațiilor de producători, pentru comercializarea produselor agricole și silvice, cu completările și modificările ulterioare, pentru beneficiarii Grupuri de producători).

4. Beneficiari direcți/indirecți (grup țintă)

Beneficiari direcți

Solicitanții eligibili pentru sprijinul acordat prin Submăsura 4.1a sunt fermierii definiți conform Regulamentului (CE) 1307/ 2013, art. 4, ca fiind persoane fizice sau juridice sau un grup de persoane fizice sau juridice, indiferent de statutul juridic pe care un astfel de grup și membrii săi îl dețin în temeiul legislației naționale, ale căror exploatații se situează pe teritoriul României și care desfășoară o activitate agricolă.

forme asociative din teritoriul GAL: Cooperative, grupuri de producători, etc.

Beneficiari indirecți

Persoane fizice și juridice de pe raza pieței locale.

5. Tip de sprijin

Rambursarea costurilor eligibile suportate și plătite efectiv;

Plăți în avans, cu condiția constituirii unei garanții bancare sau echivalente corespunzătoare procentului de 100 % din valoarea avansului, în conformitate cu art. 45 (4) și art. 63 ale Reg. (UE) nr. 1305/2013.



6. Tipuri de acțiuni eligibile și neeligibile

Pentru a fi eligibile, acțiunile proiectului trebuie realizate pe teritoriul GAL.

Investiția trebuie să se încadreze în cel puțin una din acțiunile/operațiunile următoare:

- (1) investiții în modernizarea fermelor pomicole, inclusiv în înființarea (în sensul înființării de exploatații pomicole) și reconversia plantațiilor pomicole și modernizarea parcului de mașini și utilaje agricole;
- (2) investiții în modernizarea pepinierelor pomicole, inclusiv în creșterea suprafețelor ocupate de material săditor (în sensul înființării de pepiniere pomicole);
- (3) înființarea și modernizarea unităților de procesare la nivelul fermelor și investiții în vederea comercializării (precum magazinele la poarta fermei sau rulotele alimentare prin care vor fi comercializate exclusiv propriile produse agricole), doar ca o componentă secundară a proiectului;
- (4) investiții în producerea și utilizarea energiei din surse regenerabile, cu excepția biomasei (solară, eoliană, cea produsă cu ajutorul pompelor de căldură, geotermală) în cadrul fermei, ca și componentă secundară în cadrul unui proiect de investiții, iar energia obținută va fi destinată exclusiv consumului propriu;
- (5) investiții în instalații pentru producerea de energie electrică și/sau termică, prin utilizarea biomasei (din deșeuri/produse secundare rezultate din propria activitate agricolă), ca și componentă secundară în cadrul unui proiect de investiții, iar energia obținută va fi destinată exclusiv consumului propriu;
- (6) înființarea și/sau modernizarea căilor de acces în cadrul fermei, inclusiv utilități și racordări;
- (7) investiții în scopul îndeplinirii standardelor comunitare în cazul tinerilor fermieri în conformitate cu art 17 (5) al Reg. nr. 1305/2013 în care sprijinul poate fi acordat pe o perioadă maximă de 24 luni de la momentul instalării;
- (8) investiții necorporale: achiziționarea sau dezvoltarea de software și achiziționarea de brevete, licențe, drepturi de autor, mărci în conformitate cu la art 45 (2) (d) din Reg. nr. 1305/2013;

Operațiunile de la punctele 3, 4, 5 și 8 nu pot face în mod independent obiectul unui proiect de investiții.

Actiuni neeligibile

Actiuni finanțate prin Programul National de Sprijin Vitivinicol 2014-2018 și prin Schemele de ajutor de Stat;

Actiunile inițiate de Grupurile de Producători care activează în sectorul legume-fructe, recunoscute preliminar de către MADR și Organizațiile de producători, deoarece acestea sunt finanțate din FEAGA (Pilonul I).

Actiuni finanțate prin alte Programe Operationale

7. Condiții de eligibilitate

Solicitantul trebuie să se încadreze în una dintre categoriile de solicitanți eligibili.

Solicitantul trebuie să aibă sediul social sau punctul de lucru în teritoriul GAL, iar investiția trebuie realizată pe teritoriul GAL;

Solicitantul trebuie să demonstreze asigurarea cofinanțării investiției și viabilitatea economică a investiției, demonstrată în baza documentației tehnico-economice.



Solicitantul trebuie să fie proprietar sau să dețină un drept real de folosință asupra terenului pe care se vor realiza construcțiile și să respecte legislația în vigoare în domeniul sănătății publice, sanitar-veterinare și de siguranță alimentară;

Investițiile vor fi precedate de o evaluare a impactului preconizat asupra mediului, în conformitate cu legislația în vigoare.

Investiția trebuie să se încadreze în cel puțin una din acțiunile/operațiunile eligibile prevăzute prin măsură;

Exploatarea trebuie să respecte dimensiunile economice viabile

8. Criterii de selecție

Sunt prioritizate:

exploatarea pomicole până în 100.000 SO;

investițiile colective și realizarea de lanțuri integrate

investițiile realizate de forme asociative.

Toate condițiile de eligibilitate și selecție vor fi detaliate ulterior în ghidul solicitantului și celelalte documente ale apelului de selecție

9. Sume (aplicabile) și rata sprijinului

Valoarea maximă a sprijinului: 200.000 EURO.

Ponderea sprijinului nerambursabil este de 50 %, la care se pot adăuga 20 % pentru investiții amplasate în zone care se confruntă cu constrângeri naturale și încă 20 % pentru investiții realizate de tineri fermieri, așa cum sunt definiți la art. 2 al Reg. (UE) nr. 1305/2013, fără a se putea depăși 90 %.

Intensitatea sprijinului nerambursabil se va putea majora, doar pentru activitatea de producție, cu 20 de puncte procentuale, însă rata sprijinului combinat nu poate depăși 90%, pentru investițiile colective (investiții efectuate de grupuri de producători și cooperative).

10. Indicatori de monitorizare

Numărul de exploatare / beneficiari sprijiniți - 1

Locuri de muncă nou create - 1

Cheltuieli publice totale - 200.000 euro



CAPITOLUL VI: Descrierea complementarității și/sau contribuției la obiectivele altor strategii relevante (naționale, sectoriale, regionale, județene etc.) - Max 3 pag.

Implementarea SDL va lua în calcul corelarea multiplelor programe și surse de finanțare existente și care pot fi accesate de comunitățile locale împreună cu membrii și partenerii relevanți, realizând astfel complementaritatea, atât cu strategiile de dezvoltare județeană și regională cât și cu programele guvernamentale și operationale aflate în implementare, naționale și europene care au obiective de dezvoltare comune cu cele stipulate în SDL și/sau pot furniza finanțări pentru teritoriul acoperit de GAL-ul nostru.

Pentru a răspunde nevoilor *specifice* din teritoriu și pentru a asigura o dezvoltare integrată și durabilă a microregiunii s-au elaborat măsuri care decurg din obiectivele și prioritățile de dezvoltare ale SDL, care sunt complementare cu cele prevăzute în strategia de dezvoltare a județului Bistrița-Nasaud. Programul Național de Dezvoltare Locală (PNDL), stabilește cadrul legal pentru implementarea unor proiecte (de importanță națională) complementare obiectivelor GAL, care susțin dezvoltarea regională prin realizarea unor lucrări de infrastructură rutieră, tehnico-edilitară și socio-educativă. Obiectivele cu privire la climă și mediu fac parte integrantă a Strategiei Naționale a României privind schimbările climatice 2013 - 2020. Aceasta își propune prin implementarea Planului Național de Acțiune (PNA) 2016 - 2020 pregătirea acțiunilor legate de schimbările climatice atât pentru politicile de reducere a emisiilor de GES, cât și pentru cele de adaptare din cadrul Programelor Operaționale pentru ciclul financiar 2014 - 2020.

Obiectivele de dezvoltare ale SDL se înscriu și în Orientările strategice naționale pentru dezvoltarea durabilă a zonei montane defavorizate, Obiectivul General 2 Creșterea atractivității zonei montane defavorizate și stabilizarea, Obiectivele Specifice b) Încurajarea diversificării activităților economice în zona montană defavorizată c) Revitalizarea turismului montan pe principiile turismului durabil prin modernizarea infrastructurii specifice, creșterii calității serviciilor în vederea dezvoltării și promovării potențialului natural și cultural din zona montană atât prin Măsura 2, cât și prin Măsura 3, cu atât mai mult cu cât o mare parte a teritoriului se află în zona montană defavorizată.

În ceea ce privește Strategia națională antisărăcie, SDL contribuie la Obiectivul 5 Promovarea unei societăți inclusive cu un grad ridicat de coeziune socială prin Măsura 4, destinată exclusiv incluziunii sociale. Această măsură este complementară și Strategiei Guvernului României de Incluziune a Cetățenilor Români Aparținând Minorității Rome pentru perioada 2014-2020. Prin activitățile desfășurate ulterior realizării investiției în teritoriu, proiectele finanțate prin Măsura 4 - Investiții în infrastructura socială și integrarea minorităților locale, vor putea include activități care corespund Obiectivelor specifice „Îmbunătățirea participării pe piața muncii a cetățenilor români aparținând minorității rome.”, „Păstrarea, dezvoltarea și afirmarea identității culturale (limbă, obiceiuri, istorie, patrimoniu) a cetățenilor români aparținând minorității rome.”, „Dezvoltarea de către instituțiile publice a unor măsuri care să răspundă unor nevoi sociale ale categoriilor defavorizate, inclusiv ale cetățenilor români aparținând minorității rome, în domeniile: protecția copilului, dezvoltare comunitară, justiție și ordine publică.”, „Creșterea nivelului de incluziune educațională a cetățenilor români aparținând minorității rome la un nivel similar cu cel al restului populației, inclusiv prin combaterea

Am h8

decalajelor sociale care cresc riscul de abandon școlar și analfabetism, prin măsuri afirmative și asigurarea accesului egal, gratuit și universal al romilor la o educație de calitate.”

Tot în ceea ce privește obiectivele Măsurii 4, acestea sunt complementare și cu Programului Operațional Capital Uman, Axa Prioritară 5, Obiectiv Specific 5.2 Reducerea numărului de persoane aflate în risc de sărăcie și excluziune socială din comunitățile marginalizate din zona rurală și orașe cu o populație de până la 20.000 locuitori prin implementarea de măsuri/ operațiuni integrate în contextul mecanismului de DLRC, prin proiecte de investiții menite să asigure un cadru pentru dezvoltarea acțiunilor specifice POCU. Aceasta axa poate fi accesată de către beneficiarul/partenerii proiectului finanțat prin GAL, pentru obținerea de fonduri care să asigure implementarea și dezvoltarea serviciilor furnizate de infrastructura nouă creată prin PNDR.

De asemenea, SDL răspunde Viziunii Guvernului României pentru dezvoltarea clasei de mijloc din agricultură, pe mai multe paliere. În ceea ce privește principiul 3 „Asocierea pentru intrarea pe piață - Cheia pentru dezvoltare”, Măsurile 2, 5 și 6 răspund acestui principiu prin încurajarea formelor asociative de a se dezvolta astfel încât să devină competitive.

Alta complementaritate cu măsurile din SDL vine prin POCU 2014 - 2020 - Axa prioritară 3, Prioritatea de investiții: Creșterea ocupării persoanelor din mediul rural, în special cele din agricultură de subsistență și semi- subsistență, care sprijină crearea de întreprinderi cu profil nonagricol în mediul urban, furnizarea de servicii personalizate de consiliere, formare profesională antreprenorială și alte forme de sprijin în faza de înființare și post înființare.

De asemenea, prin intermediul măsurii se va oferi sprijin financiar pentru întreținerea, restaurarea și modernizarea obiectivelor de patrimoniu de mediu, turistic, cultural de interes local. **Contribuția măsurii M 3 se regăsește și în POR** - reabilitarea și modernizarea rețelei de drumuri județene coordonate cu planurile de dezvoltare regională. Prin POR se pot finanța și alte acțiuni complementare: restaurarea, consolidarea, protecția, conservarea monumentelor; restaurarea, protecția, conservarea și realizarea picturilor interioare, frescelor, picturilor murale exterioare; restaurarea și remodelarea plasticii fațadelor, iar prin PNDR se pot finanța investiții asociate cu restaurarea, conservarea și dotarea clădirilor/monumentelor din patrimoniul cultural imobil, a drumurilor de acces ale așezămintelor monahale de clasa B sau așezămintele culturale. PNDL, prin cele 12 domenii de investiții își propune să finanțeze sisteme de alimentare cu apă și stații de tratare a apei; sisteme de canalizare și stații de epurare a apelor uzate; unități de învățământ preuniversitar, respectiv: grădinițe, școli generale primare și gimnaziale, unități sanitare; drumuri publice clasificate și încadrate ca drumuri județene, drumuri de interes local, drumuri comunale și/sau drumuri publice din interiorul localităților; poduri, podețe sau punți pietonale; obiective culturale de interes local; platforme de gunoi. Aceste investiții finanțate prin PNDL completează obiectivele stabilite prin strategia de dezvoltare locală a GAL .

CAPITOLUL VII: Descrierea planului de acțiune - Max. 3 pag.

Asigurarea unui management performant al acțiunilor care vor fi întreprinse de GAL Federația pentru Dezvoltarea Zonei Rurale Bârgău-Călimani pentru implementarea SDL, impune elaborarea unui plan de acțiune general pentru întreaga perioadă, respectiv 2016-2023. Mecanismul de implementare va ține cont de metodologia Managementului Ciclului de Proiect și de Manualele de Procedură ale PNDR. Astfel, implementarea SDL va parcurge următorul calendar semestrial estimativ:

Angajarea personalului și formarea echipei de implementare a proiectului : 2 experți evaluare proiecte/ monitorizare ,2 experți evaluare cereri de plata. Semnarea contractelor de munca, a fiselor postului, elaborarea procedurilor și instrumentelor de lucru, planificarea activităților. Aceasta activitatea se va realiza în primul semestru.

Informarea și animarea teritoriului. Pregătirea apelurilor de selecție : elaborarea ghidurilor solicitantului, a procedurilor de evaluare și selectare a proiectelor, inclusiv a fiselor și a altor instrumente aferente acestora, elaborarea anunțurilor de selecție. La acesta activitate va participa toată echipa de implementare : manager și experți angajați. Lansarea apelurilor de selecție se va face atât prin intermediul mijloacelor de informare mass-media, pagina web a organizației cât și prin afișare în UAT-urile partenere. Măsura pentru infrastructură socială se va lansa în primele două semestre, fiind prioritară. Primirea, Analiza, evaluarea și selecția proiectelor se vor desfășura în semestrele I - IV, de către anagații GAL și a partenerilor care constituie Comitetul de Selecție al Proiectelor: experții tehnici angajați ai GAL vor verifica eligibilitatea și conformitatea proiectului stabilite pentru fiecare măsură; verificarea criteriilor de selecție și selecția cererilor de finanțare depuse, va fi realizată de către CSP din cadrul GAL FDZR Bargau-Calimani; Notificarea rezultatelor selecției către solicitanți; Primirea și soluționarea contestațiilor de către **Comisia de Soluționare a Contestațiilor**; Publicarea raportului final de selecție a proiectelor; Înaintarea proiectelor selectate la CRFIR 6 SM; Primirea și înregistrarea notificării beneficiarilor emise de către CRFIR, cu privire la aprobarea sau neaprobarea proiectelor. Monitorizarea proiectelor selectate/contractate precum și monitorizarea și evaluarea implementării strategiei se va realiza pe toată perioada de implementare a proiectului. Efectuarea vizitelor de verificare în teren a stadiului de implementare a proiectelor. Întocmirea cererilor de plată, dosarelor de achiziții aferente activității de funcționare și animare se realizează pe toată perioada de implementare a SDL.

Resursele financiare necesare pentru desfășurarea acțiunilor propuse sunt constituite din: bugetul proiectului, alocat costurilor de funcționare a GAL FDZR Bargau-Calimani, conform Planului Financiar și bugetul propriu al organizației(care va asigura cash flow-ul necesar) constituit din: cotizațiile membrilor, venituri realizate din activități economice directe, donații, sponsorizări, resurse obținute de la bugetul de stat sau de la bugetele locale, alte venituri prevăzute de lege. Resursele materiale de care dispune GAL FDZR Bargau-Calimani, necesare pentru implementarea eficientă a SDL sunt : sediu/punct de lucru corespunzător în Centru multifuncțional din Prundu Birgaului, dotat cu mobilier specific derulării activității(duplauri, birouri,scaune etc), flip-chart, aparatură IT: laptopuri, imprimanta multifuncțională(scanner, copiator, fax), acces la internet. Acest spațiu are asigurate utilitățile necesare (apă-canal, electricitate, termoficare) și este în stare foarte bună.

AM 52

CAP. VIII. DESCRIEREA PROCESULUI DE IMPLICARE A COMUNITATILOR LOCALE IN ELABORAREA STRATEGIEI - max. 2 pagini

Metodologia procesului de animare în vederea elaborării SDL s-a realizat, conform calendarului activitatilor de elaborare a Strategiei de Dezvoltare Locala din cadrul proiectului : « STRATEGIA DE DEZVOLTARE LOCALA A GRUPULUI DE ACTIUNE LOCALA FEDERAȚIA PENTRU DEZVOLTAREA ZONEI RURALE „BÂRGĂU-CĂLIMANI” » care va fi implementat pe un teritoriu care cuprinde comunele: Bistrita Birgaului, Prundu Birgaului, Josenii Birgaului, Tiha Birgaului, Cetate, Dumitrita, Budacu de Jos, Sieu, Sieut, Monor, Mariselu, Livezile.

Prin activitatile de animare, s-a asigurat implicarea comunitatilor în elaborarea SDL, astfel ca, s-a organizat 12 actiuni de animare, cate o actiune de animare in fiecare UAT din cadrul parteneriatului si trei întâlniri ale partenerilor la nivelul teritoriului, în UAT-uri reprezentative la nivelul parteneriatului, precum: Sieut, Prundu Birgaului, Bistrita Birgaului.

Procesul de animare a teritoriului și de elaborare a Strategiei de Dezvoltare Locală este consemnat în documente justificative, precum: procese verbale - cate un proces verbal pentru fiecare actiune de animare, chestionare - la actiunile de animare s-au completat de catre paticipanti.

Procesele verbale, modelul de chestionar utilizat si alte documente justificative in acest sens, sunt atasate la prezenta documentatie, si constituie în **Anexa 6** la SDL - Documente justificative privind animarea.

Prin actiunile de animare s-a stabilit componenta parteneriatului GAL, procesul de implicare a comunitatilor locale in elaborarea SDL, precum si ce fel de activitati pot fi sprijinite la nivelul teritoriului, care pot avea urmatoarele directii de actiune :

- diversificarea activităților economice non-agricole și încurajarea micilor întreprinzători din spațiul GAL FDZR Bargau Calimani;
- creșterea atractivității zonei GAL FDZR Bargau Calimani și diminuarea migrației populației, în special a tinerilor;
- îmbunătățirea incluziunii sociale inclusiv în ceea ce privește grupurile minoritare/etnice, in special minoritatea roma care are o pondere insemnata pe teritoriul GAL, in cel putin trei dintre cele 12 comune avand o populatie de peste 15% (in comuna Cetate peste 20%), in realitate in mai multe sate/comune populatia rroma fiind prezenta in numar mult mai mare
- protejarea și conservarea patrimoniului natural și cultural rural din spatiul GAL FDZR Bargau Calimani;
- diversificarea ofertei turistice in spatiul GAL FDZR Bargau Calimani, in special in zona Colibita.

Deasemenea, dupa consultarile publice din carul actiunilor de animare, s-au stabilit Măsurile care vor fi incluse în SDL, care majoritatea vor avea un caracter inovator aducand un plus valoare teritoriului din microregiunea GAL FDZR Bargau Calimani, contribuind la obiectivele, prioritățile și domeniile de intervenție mentionate în strategie, în conformitate cu prevederile în Reg. (UE) nr. 1305/2013.

Din discutiile avute cu actorii principali implicati la nivel local, s-a constatat la nivel local nevoia urmatoarelor Prioritati de dezvoltare locala, care sunt incluse in masurile din cadrul SDL:

1: Încurajarea transferului de cunoștințe și a inovării în agricultură, silvicultură și în spatiul GAL FDZR Bargau Calimani prin: Încurajarea inovării, a cooperării și a creării unei baze de cunoștințe în spatiul GAL FDZR Bargau - Calimani; Consolidarea legăturilor dintre agricultură, producția alimentară și silvicultură, pe de o parte, și cercetare și inovare, pe de altă parte, inclusiv în scopul unei gestionări mai bune a mediului și al unei performanțe de mediu îmbunătățite; Încurajarea învățării pe tot parcursul vieții și a formării profesionale în sectoarele agricol și forestier;

P2: Creșterea viabilității exploatațiilor și a competitivității tuturor tipurilor de agricultură în spatiul GAL FDZR Bargau Calimani și promovarea tehnologiilor agricole inovatoare și a gestionării durabile a pădurilor, prin: Îmbunătățirea performanței economice a tuturor exploatațiilor agricole și facilitarea restructurării și modernizării exploatațiilor, în special în vederea creșterii participării pe piață și a orientării spre piață, precum și a diversificării activităților agricole; Facilitarea intrării în sectorul agricol a unor fermieri calificați corespunzător și, în special, a reînnoirii generațiilor ; Îmbunătățirea performanței economice a pădurilor;

P3: Promovarea organizării lanțului alimentar, inclusiv procesarea și comercializarea produselor agricole, a bunăstării animalelor și a gestionării riscurilor în agricultură în spatiul GAL FDZR Bargau Calimani prin: Îmbunătățirea competitivității producătorilor primari printr-o mai bună integrare a acestora în lanțul agroalimentar prin intermediul schemelor de calitate, al creșterii valorii adăugate a produselor agricole, al promovării pe piețele locale și în cadrul circuitelor scurte de aprovizionare, al grupurilor și organizațiilor de producători și al organizațiilor interprofesionale; Sprijinirea gestionării și a prevenirii riscurilor la nivelul exploatațiilor;

P4: Refacerea, conservarea și consolidarea ecosistemelor legate de agricultură și silvicultură în spatiul GAL FDZR Bargau Calimani prin: Refacerea, conservarea și dezvoltarea biodiversității, inclusiv în zonele Natura 2000 și în zonele care se confruntă cu constrângeri naturale sau cu alte constrângeri specifice, a activităților agricole de mare valoare naturală, precum și a stării peisajelor europene; Ameliorarea gestionării apelor, inclusiv gestionarea îngrășămintelor și a pesticidelor; Prevenirea eroziunii solului și ameliorarea gestionării solului;

P5: Promovarea utilizării eficiente a resurselor și sprijinirea tranziției către o economie cu emisii reduse de carbon și reziliență la schimbările climatice în sectoarele agricol, alimentar și silvic în spatiul GAL FDZR Bargau Calimani;

P6: Promovarea incluziunii sociale, a reducerii sărăciei și a dezvoltării economice în spatiul GAL FDZR Bargau Calimani prin: Facilitarea diversificării, a înființării și a dezvoltării de întreprinderi mici, precum și crearea de locuri de muncă; Încurajarea dezvoltării locale în zonele rurale; Sporirea accesibilității, a utilizării și a calității tehnologiilor informației și comunicațiilor (TIC) în zonele rurale;

În etapa de animare și elaborare a SDL, s-a asigurat promovarea egalității dintre bărbați și femei și a integrării de gen, cât și prevenirea oricărei discriminări pe criterii de sex, origine rasială sau etnică, religie sau convingeri, handicap, vârstă sau orientare sexuală.

AK 54

CAPITOLUL IX Organizarea viitorului GAL - Descrierea mecanismelor de gestionare, monitorizare, evaluare și control a strategiei - max. 5 pagini

Pentru desfășurarea eficientă a activității GAL-ului și asigurarea unui management performant al acțiunilor și activităților care vor fi întreprinse de Federația pentru Dezvoltarea Zonei Rurale Bârgău-Călimani în cadrul implementării SDL, se propun elaborarea unor mecanisme administrative de gestionare, monitorizare, evaluare și control a strategiei caracterizate prin rigurozitate, eficiență și transparență.

În acest context, desfășurarea eficientă a activității GAL FDZR Bârgău Calimani reprezintă un aspect important. Evaluarea proprie și monitorizarea permanentă este axată pe valoarea adăugată a abordării LEADER, eficiență și eficacitate pentru a asigura un management adecvat.

Pe lângă sarcina principală de implementare a strategiei, GAL FDZR Bârgău Calimani preia funcțiile administrative principale, respectiv:

- pregătirea și publicarea apelurilor de selecție, în conformitate cu SDL;
- animarea teritoriului - Activitățile de animare sunt importante pentru stimularea procesului de dezvoltare locală și trebuie să fie proporționale cu nevoile identificate de GAL la nivelul teritoriului. GAL trebuie să utilizeze diferite mijloace pentru a informa comunitatea locală cu privire la posibilitățile de granturi existente pentru finanțarea proiectelor (întâlniri și evenimente publice, mass media locală, pliante și publicații proprii, pagini de internet) inclusiv prin intermediul membrilor GAL);
- analiza, evaluarea și selecția proiectelor;
- monitorizarea și evaluarea implementării strategiei;
- verificarea conformității cererilor de plată pentru proiectele selectate (cu excepția situațiilor în care GAL este beneficiar);
- monitorizarea proiectelor contractate;
- întocmirea cererilor de plată, dosarelor de achiziții aferente costurilor de funcționare și animare;
- aspecte specifice domeniilor: financiar, contabilitate, juridic, resurse umane etc.
- întocmirea cererilor de plată, dosarelor de achiziții aferente costurilor de funcționare și animare; aspecte specifice domeniilor: financiar, contabilitate, juridic, resurse umane, etc.
- primirea și verificarea conformității cererilor de plată pentru proiectele selectate/contractate (cu excepția situațiilor în care GAL este beneficiar) urmând procedurile de lucru stabilite de GAL, stabilirea cuantumului contribuției și prezentarea propunerilor către organismul responsabil pentru verificarea finală a eligibilității documentației și aprobarea acesteia pentru plată;

Descriere Regulamentul de Organizare și Funcționare : funcțiile administrative sunt stipulate în Regulamentul de Organizare și Funcționare elaborat de către FDZR Bârgău-Călimani, care conține structura organizatorică, atribuțiile principale ale structurilor de conducere ale organizației: Adunarea Generală, Consiliul Director, Cenzorul, Comitetul de Selecție al Proiectelor, precum și cele ale executivului organizației.

Astfel, conform ROF, organizația își propune atingerea următoarelor sarcini, prevăzute și în art. 34 din Regulamentul (UE) nr. 1303/2013:

- consolidarea capacității actorilor locali relevanți de a dezvolta și implementa operațiunile, inclusiv promovarea capacităților lor de management al proiectelor;
- conceperea unei proceduri de selecție nediscriminatorii și transparente și a unor criterii obiective în ceea ce privește selectarea operațiunilor, care să evite conflictele de interese, care garantează că cel puțin 51% din voturile privind deciziile de selecție sunt exprimate de parteneri care nu au statutul de autorități publice și permite selecția prin procedură scrisă;
- asigurarea, cu ocazia selecționării operațiunilor, a coerenței cu strategia de dezvoltare locală plasată sub responsabilitatea comunității, prin acordarea de prioritate operațiunilor în funcție de contribuția adusă la atingerea obiectivelor și țintelor strategiei
- pregătirea și publicarea de cereri de propuneri sau a unei proceduri permanente de depunere de proiecte, inclusiv definirea criteriilor de selecție;
- primirea și evaluarea cererilor de finanțare;
- primirea și verificarea conformității cererilor de plată depuse;
- selectarea operațiunilor, stabilirea cuantumului contribuției și prezentarea propunerilor către organismul responsabil pentru verificarea finală a eligibilității înainte de aprobare;
- monitorizarea implementării strategiei de dezvoltare locală plasate sub responsabilitatea comunității și a operațiunilor sprijinite și efectuarea de activități specifice de evaluare în legătură cu strategia respectivă.

Deasemenea, parteneriatul GAL FDZR Bargau Calimani va elabora un Plan de Evaluare care să descrie modalitatea prin care se va realiza evaluarea SDL, conform art. 34 din Reg. (UE) nr. 1303/2013.

La baza mecanismului de implementare stau, ca elemente de formalizare a organizării activităților, seturi de dispoziții, reguli, instrumente de evaluare, control și monitorizare (de la fisele de post până la piste de audit și control, diagrame de flux, etc) în deplină concordanță cu obiectivele și conținutul Strategiei de Dezvoltare Locală și cu reglementările conținute în Manualele de Procedură ale PNDR și cele elaborate de GAL.

Diagramele de proces pentru implementarea strategiilor de dezvoltare locală :

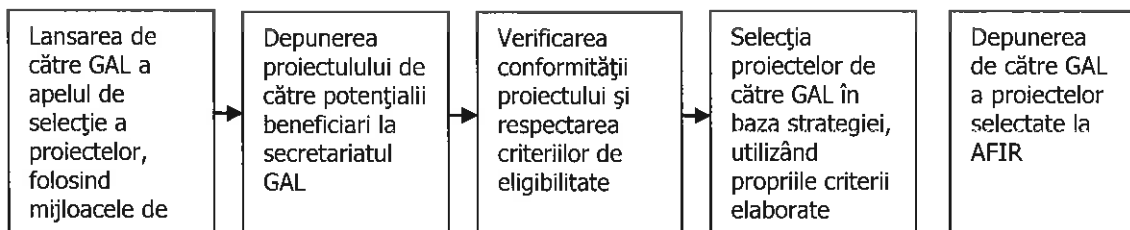

În contextul fluxurilor de procese amintite, setul de dispoziții administrative care va reglementa funcționarea GAL-ului, va cuprinde:

- Regulamentul de organizare și funcționare (ROF) care Descrierea posturilor (fișele posturilor)
- Organigrama
- Procedurile și tehnicile administrative asociate (dispoziții administrative, reguli detaliate, piste de audit și control)

Acest set de elemente îi va permite Grupului de Acțiune Locală:

- Luarea operativă a deciziilor legate de implementarea proiectului (sau depistarea problemelor);
- Executarea operativă și corectă a procedurilor de gestionare a resurselor;
- Facilitarea coordonării între activitățile componente;
- Monitorizarea și raportarea la timp privind realizările și rezultatele proiectului;
- Oferirea informațiilor despre conținutul proiectului și realizările acestuia factorilor de decizie de la toate nivelurile

ROF descrie structura de organizare a GAL-ului, prezentând pe diferitele ei componente atribuțiile, competențele, nivelurile de autoritate, decizie și control, modul de funcționare și relaționare internă și externă a GAL-ului, responsabilitățile diferitelor organe interne și ale membrilor GAL.

Subliniem faptul că inclusiv **Comitetul de Selectare a Proiectelor (CSP)** va funcționa pe baza fișelor de post, în baza ROF și a Procedurilor Operaționale privind implementarea prezentului proiect. Sistemul de repartizare a sarcinilor de lucru și de coordonare a activităților sunt clar stabilite în procedurile interne.

Respectând Regulamentul CE 1828/2006, art. 15 și 1083/2006, art. 60(f), activitatea de monitorizare a Comitetului de Selectare a Proiectelor se va realiza pe baza unor **piste de audit** cu rol în **supravegherea continuă** a modului de realizare a activităților.

Organigrama GAL:

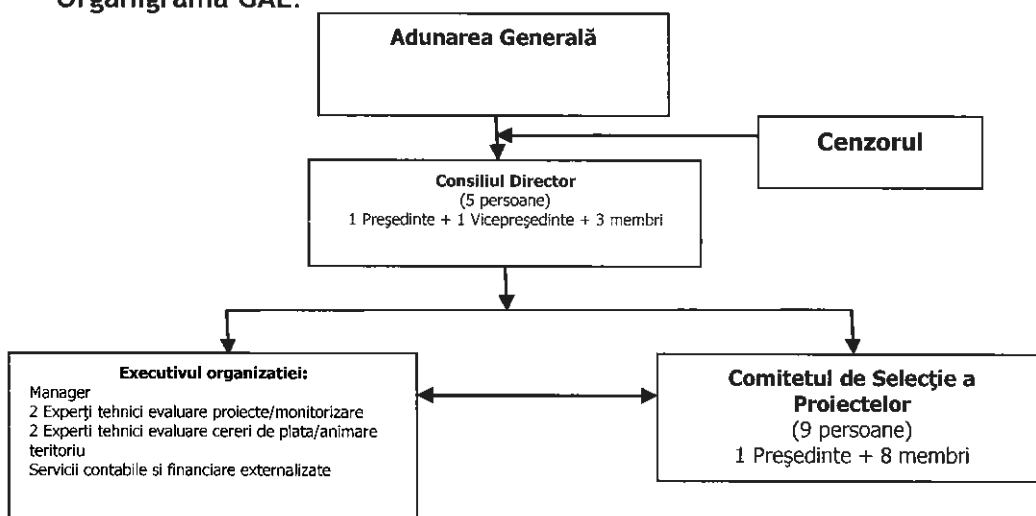

În vederea încheierii contractelor de muncă pentru toate posturile, GAL va urmări respectarea Codului Municipii, a legislației cu incidență în reglementarea conflictului de interese, precum și următoarele principii: nediscriminare și tratament egal, prin care se vor asigura condițiile de manifestare a concurenței reale, pentru toți candidații; transparență, asumarea răspunderii, prin determinarea clară a sarcinilor și responsabilităților persoanelor implicate în procesul de evaluare și selecție a personalului cheie al GAL, evitarea conflictului de interese, egalitatea de șanse evaluarea și selecția asigurându-se pe criterii obiective, pentru toate categoriile de persoane, asigurându-se evitarea oricarei forme de discriminare directă sau indirectă. Echipa de implementare a proiectului va fi asigurată de 5 persoane, care vor fi angajate pe bază de contract de muncă. Funcțiile administrative ale persoanelor răspunzătoare pentru implementarea corectă a SDL-ului, sunt următoarele:

- **Manager GAL** - coordonează activitatea GAL atât sub aspect organizatoric cât și al respectării procedurilor de lucru

Experți tehnici ai GAL

 57

- 2 posturi: **Expert evaluare, selectare proiecte/ monitorizare:** asigura evaluarea si selectarea proiectelor depuse in cadrul GAL FDZR Bargau Calimani; Acorda consultanta de specialitate potentialilor beneficiari ai proiectelor in conditiile si limitele stabilite de procedurile in vigoare; asigura monitorizarea proiectelor depuse in cadrul GAL FDZR Bargau Calimani, organizează lansarea apelurilor de selecție a proiectelor, asigură suportul tehnic pentru evaluarea, verificare și selecția cererilor de finanțare depuse, participă la activități de monitorizare și implementare strategie GAL, întocmește documentele specifice acestei activități și raportează direct managerului GAL rezultatele obținute și/sau eventualele probleme întâmpinate, pune la dispoziția managerului și a Comitetului de Selecție toate documentele redactate în timpul evaluării cererilor de finanțare.

-2 posturi experti evaluare cereri de plata si animarea teritoriului - proiectează și implementează campanii de informare și de animare pentru promovarea acțiunilor GAL, asigură diseminarea informațiilor relevante în teritoriu. Presteaza activitatea de animare în localitățile membre ale parteneriatului. Aceștia vor avea rolul de a identifica elementele de dezvoltare locală și de a propune sau iniția măsuri; asigura activitatea de evaluarea și verificare a cererilor de plată aferente proiectelor contractate;

Fiecare poziție din grila de personal a Executivul GAL a fost gândită în scopul unei utilizări eficiente a fondurilor alocate, astfel va fi ocupată într-o normă de lucru de 4-8 ore/zi. Acestea sunt prezentate în Anexa 8 - Fișe de post.

Servicii externalizate :

Serviciile de contabilitate ale proiectului vor fi angajate pe baza de contract de prestari servicii si se ocupă de supravegherea și controlul gestiunii financiare - contabile a GAL-ului.

Serviciile de audit ale proiectului vor fi angajate pe baza de sau contract de prestare de servicii în funcție de necesitățile reale ale GAL în fazele distincte de implementare a strategiei.

În concluzie, Structura întregii echipe tehnice și administrative a GAL care se bazează pe capacitatea și experiența demonstrată a personalului, garantează eficiența implementării Strategiei de Dezvoltare Locală și o relație optimă între personalul angajat și structura de decizie a GAL-ului, obținându-se astfel optimizarea maximă a resurselor disponibile în condițiile disponibilității de personal suficient și calificat care va fi implicat în teme și aspecte metodologice distincte pe parcursul implementării .

Dispozitivul de monitorizare, evaluare și control implementat de GAL presupune: luarea operativă a deciziilor asupra implementării; efectuarea zilnică a gestionării GAL; executarea operativă și corectă a procedurilor de gestionare a resurselor; facilitarea coordonării între activitățile compartimentelor GAL; monitorizarea și raportarea la timp despre realizările și rezultatele implementării Strategiei de Dezvoltare Locală; comunicarea stadiului implementării strategiei de dezvoltare de către factorii de decizie GAL, respectiv Adunarea Generală și Consiliul Director.

Monitorizarea prevede astfel, un dispozitiv riguros și transparent de vizualizare a modului în care are loc gestionarea financiară a implementării strategiei de dezvoltare. Pentru evidențierea gradului de implementare a planului,

Dispozitivul de monitorizare din cadrul Mecanismului de Implementare are ca obiectiv vizualizarea riguroasă și transparentă a modului cum are loc gestionarea financiară a

58

implementării Strategiei de Dezvoltare Locală. Prin realizarea acestui dispozitiv se au în vedere aici:

- organizarea unui metodologii de colectare sistematică a datelor privind acțiunile desfășurate în procesul de implementare a Strategiei de Dezvoltare;
- structurarea a acestor date în funcție de criterii clar stabilite, care să faciliteze verificarea indicatorilor de rezultat, realizare și impact preconizați, precum și realizarea diferitelor analize, studii și baze de date necesare.

Prin intermediul dispozitivului de monitorizare implementat de GAL se vor mijloci:

- monitorizarea și raportarea la timp cu privire la realizările și rezultatele proiectului;
- informarea structurilor teritoriale ale Autorității de Management/ AFIR cu privire la rezultatele proiectelor selectate.

Monitorizarea în cadrul GAL-ului va permite colectarea sistematică și structurarea anuală a datelor cu privire la activitățile desfășurate.

Monitorizarea proiectelor în cadrul GAL-ului se va conforma, de asemenea, cerințelor și sugestiilor AM PNDR/ AFIR considerând că o cooperare eficientă cu aceste instituții contribuie la reușita implementării SDL, cât și regulilor specifice de monitorizare a fiecărei Măsuri.

Monitorizarea este un bilanț continuu și sistematic al contribuțiilor bugetare, al activităților finanțate conform măsurilor și al datelor privind primele rezultate la nivelul proiectelor.

Fiecare beneficiar al unei finanțări nerambursabile oferite prin GAL va ține în permanență legătura cu un membru al echipei executive GAL cu rol în monitorizarea proiectului. Va fi stabilit un grafic de implementare/monitorizare (în conformitate cu graficul de execuție/durata fiecărui proiect, precizate în cererea de finanțare/memoriu justificativ/studiu de fezabilitate sau planul de afaceri), pe care beneficiarul va trebui să-l respecte. Va fi urmata procedura elaborata de GAL și asumata de fiecare beneficiar de proiect.

Gestionarea implementării. În vederea facilitării gestionării zilnice a implementării strategiei se vor utiliza instrumente de planificare a activităților sub forma planului de activități. De asemenea, pe baza graficelor de execuție specifice fiecărui proiect finanțat prin FEADR, membrii executivului vor identifica termenele în care beneficiarii trebuie să depună la GAL:

- dovada depunerii dosarelor de achiziție
- rapoartele de progress
- cererile de plata

În vederea efectuării controlului în cadrul GAL-ului Managerul, Consiliul Director va derula următoarele acțiuni periodice:

- verificarea respectării Procedurilor care reglementează domeniile majore de activitate pentru implementarea Strategiei de Dezvoltare Locală;
- verificarea respectării prevederilor din Ghidurile și Procedurile de implementare care reglementează implementarea proiectului în perioada 2016-2023;
- verificarea îndeplinirii atribuțiilor echipei conform fișelor posturilor;
- verificarea încadrării GAL în prevederile bugetare.

În această secțiune prezentăm algoritmul de calcul pentru stabilirea valorii componentei A din cadrul SDL. Valoarea alocată componentei A a fost calculată funcție de valoarea menționată în Ghidul solicitantului, respectiv: **19,84 Euro/locuitor** și **985,37 Euro/km²**, astfel:

Populație RPL 2011 = 41.045 locuitori* x 19,84 euro/loc = 814.333 euro și

Suprafață teritoriu = 1092,98 km²* x 985,37 euro/km² = 1.076.990 euro.

Total alocare financiară (fără criteriul de calitate) : 1.891.323 euro

din care: - costuri de funcționare și animare (1) SM 19.4 = 371.323 euro

- implementare acțiuni în cadrul SDL() SM 19.2 = 1.520.000 euro

În întocmirea planului de finanțare, s-a ținut seama ca, la nivelul SDL costurile de funcționare și de animare, să nu depășească 20% din costurile publice totale efectuate pentru această strategie.

Ierarhizarea priorităților - Rezultatele activităților de consultare a întregului teritoriu, analizarea datelor statistice și a documentelor strategice relevante, transpun un diagnostic fundamentat pe nevoi specifice și adaptate la nivel de priorități și măsuri ce demonstrează necesitatea, oportunitatea și caracterul local al SDL.

Așa cum este descris și în *Cap. IV: Obiective, priorități și domenii de intervenție*, în cadrul Grupurilor și atelierelor de lucru au fost identificate 2(două) mari obiective de dezvoltare cărora le corespund două priorități: **PDR2.Modernizarea și îmbunătățirea productivității și competitivității agriculturii din teritoriul GAL și PDR6. Promovarea incluziunii sociale, a reducerii sărăciei și a dezvoltării economice din teritoriul GAL.**

Ierarhizarea priorităților s-a realizat funcție de numărul de nevoi identificate la care aceasta răspunde (PDR2 răspunde la 2 nevoi iar PDR 6 răspunde la 4 nevoi), un factor decisiv de prioritizare/ierarhizare fiind numărul de locuri de muncă create (PDR 6 generează, prin măsurile propuse crearea de locuri de muncă).

Ierarhizarea Măsurilor în cadrul priorităților și alocarea indicativă pe măsuri - Nevoile și prioritățile teritoriului au fost transpuse în 6 Măsuri (2 Măsuri în cadrul PDR 2 și 4 Măsuri în cadrul PDR 6) ce au caracter inovativ și aduc plus valoare teritoriului, contribuind la obiectivele și domeniile de intervenție identificate în SDL, în conformitate cu cele prevăzute în Reg.(UE) nr.1305/2013. În timp ce Prioritatea 1 a SDL urmărește dezvoltarea sectorului economic în acord cu potențialul teritoriului și resursele umane existente (în special persoane defavorizate și minorități), Prioritatea 2 a SDL vizează competitivitatea agriculturii în strânsă legătură cu stimularea tinerilor și dobândirea unor competențe. Măsurile propuse crează un instrument de dezvoltare compact, complementar și sinergic ce reflectă nevoile teritoriului și demonstrează coerența SDL. Alocarea financiară a urmărit importanța măsurii în cadrul priorității, cum răspunde ea nevoilor identificate, raportarea la indicatorii țintă urmăriți, dacă este justificată și adecvată posibilităților reale de susținere financiară din partea beneficiarilor.

Corelarea cu analiza diagnostic, SWOT și indicatorii de rezultat - Pe parcursul întregului proces de elaborare a SDL s-a urmărit în oglindă corelarea analizei diagnostic cu analiza SWOT și indicatorii de rezultat; elementele analizate, nevoile și indicatorii de rezultat urmăriți se susțin reciproc, conferind SDL o logică a „firului roșu” .

* Conform adresa INSSE

Ru 60

CAPITOLUL XI - Procedura de evaluare si selectie a proiectelor depuse in cadrul SDL- max. 2 pagini

Pentru o evaluare si selectie corecta si transparenta GAL FDZR Bargau Calimani, va realiza o Procedura de Evaluare și Selecție a Proiectelor depuse în cadrul SDL, care va cuprinde informații referitoare la componența și obligațiile Comitetului de Selecție și ale Comisiei de Soluționare a Contestațiilor, informații legate de primirea și evaluarea proiectelor, selecția proiectelor, rapoartele de selecție, și orice alte documente relaizate în cadrul procesului de evaluare si selectie.

Selecția proiectelor în cadrul GAL FDZR Bargau Calimani va fi realizată de către un Comitet de Selecție stabilit de către Adunarea Generală a Asociaților, format din 9 membrii: 1 presedinte si 8 membrii. Pentru fiecare membru al comitetului de selecție s-a stabilit de asemenea, un membru supleant.

La selecția proiectelor, se va aplica regula „dublului cvorum”, respectiv pentru validarea voturilor, este necesar ca în momentul selecției să fie prezenți cel puțin 50% din membrii comitetului de selecție, din care peste 50% să fie din mediul privat și societate civilă.

Dacă unul dintre proiectele depuse pentru selecție aparține unuia dintre membrii comitetului de selecție, persoana/organizația în cauză nu are drept de vot și nu va participa la întâlnirea comitetului respectiv.

Subliniem faptul că inclusiv **Comitetul de Selectare a Proiectelor (CSP)** va funcționa pe baza fișelor de post, în baza ROF și a Procedurilor Operaționale privind implementarea prezentului proiect. Este necesar ca resursele interne să dețină un nivel de competență și experiență relevantă. Sistemul de repartizare a sarcinilor de lucru și de coordonare a activităților sunt clar stabilite în procedurile interne.

Activitatea de monitorizare a Comitetului de Selectare a Proiectelor se va realiza pe baza unor piste de audit cu rol în supravegherea continuă a modului de realizare a activităților.

COMISIA DE CONTESTATII

În vederea asigurării transparenței și obiectivității deciziei de selecție a proiectelor, solicitanții care au depus cereri de finanțare care au fost notificați de către GAL de faptul că proiectele acestora nu au fost selectate pot depune contestații la sediul GAL, în termen de 5 zile de la primirea notificării.

Comisia de Contestații înființată la nivelul GAL va fi formată dintr-un număr de trei persoane, în următoarea componență:

- președinte
- membru din echipa tehnică a GAL
- membru expert independent, în funcție de domeniul specific al proiectului

Membrii Comisia de Contestații nu fac parte din Comitetul de Selecție a Proiectel GAL își va elabora o procedura pentru soluționarea contestațiilor. Conținutul acesteia va respecta procedurile PNDR.

În vederea desfășurării componente de control, ca parte integrantă a Mecanismului de Implementare, GAL F.D.Z.R. Bârgău-Călimani va utiliza un sistem de verificare a respectării planificării legate de implementarea strategiei de dezvoltare bazat pe un set de principii general valabile sistemelor de control, ca: legalitatea, regularitatea, egalitatea de tratament, confidențialitatea, profesionalismul, integritatea, obiectivitatea și imparțialitatea, consecvența și proporționalitatea. În același context, dispozitivul de control al GAL-ului va pune accentul pe eficiența demersului de control, păstrarea unor bune relații contractuale, verificarea doar a aspectelor de ordin tehnic, etc. De asemenea,

61

dispozitivul de control este conceput să răspundă unui set de întrebări cheie: când controlăm, cine controlează, ce controlăm și cum controlăm.

Privitor la primele trei întrebări cheie, pentru desfășurarea în timp a acțiunilor de control, va fi elaborat un plan de control care să asigure eficiența acestui demers și atunci când este posibil, prevenirea unor posibile erori (control preventiv). Planul de control va asigura minim următoarele informații: entitatea controlată, obiectivul (obiectivele de control), locul și data.

Monitorizarea implementării proiectelor eligibile în cadrul măsurilor prevăzute în cadrul Planului de Dezvoltare Locala depus de GAL-ul "Bârgău Călimani" se va realiza folosind următoarele documente: grilele de monitorizare, respectiv indicatorii și criteriile de selecție propuse în cadrul Măsurilor, Piste de audit, lista indicatorilor de atins prin proiectele individuale depuse de beneficiari/ măsuri din Strategia de Dezvoltare Locală.

Metodologia de colectare sistematică a datelor privind implementarea Strategiei de Dezvoltare va permite apoi structurarea anuală a datelor cu privire la activitățile desfășurate.

Evaluarea rezultatelor implementării Strategiei de Dezvoltare Locală va fi organizată lunar, trimestrial și anual. Competența pentru realizarea evaluărilor periodice cade în sarcina echipei executiv și a CD (care va efectua cel puțin o evaluare/an a activității executivului, respectiv a gradului de implementare a SDL. Rezultatele evaluărilor vor fi descrise în Rapoarte de evaluare.

Evaluarea Mecanismului de implementare este structurată pe două dimensiuni și anume evaluarea intermediară și evaluarea ex-post.

Tabel cu componenta Comitetului de Selecție:

PARTENERI PUBLICI % - 22,23%		
Partener	Funcția în CS	Tip / Observatii
Primăria Prundu Bîrgăului	Președinte	ADMIN
Primăria Sieu	Membru	ADMIN
PARTENERI PRIVATI % - 33,33%		
Partener	Funcția în CS	Tip / Observatii
SC Drosera SRL	Membru	ALEȘI
SC Ciotmonda Junior	Membru	ALEȘI
SC AMICII SRL	Membru	ALEȘI
SOCIETATE CIVILA% - 44,44%		
Partener	Funcția în CS	Tip / Observatii
AS CLUB MOTO RACING	Membru	ONG
Societatea Agricolă de Gradul I Grupul de Producători Șieuț	Membru	ONG
Asociația Crescătorilor de Ovine	Membru	ONG
Asociați Interetnica Dumitrita	Membru	ONG
PERSOANE FIZICE RELEVANTE % - NU ESTE CAZUL		
Partener	Funcția în CS	Tip / Observatii

62

CAPITOLUL XII - Descrierea mecanismelor de evitare a posibilelor conflicte de interese conform legislației naționale - max.1 pagini

În primele trei luni de funcționare, Structura de control din cadrul GAL-ului va elabora mecanismele de evitare a posibilelor conflicte de interese, care vor include regulile generale în materia conflictului de interese, stabilite în legislația națională, respectiv va realiza un **Cod de Conduită** pentru evitarea posibilelor conflicte de interese, care va fi adus la cunoștința tuturor partenerilor și angajaților.

Ideile principale care vor fi cuprinse în Cod de Conduită, sunt:

-Orice persoană care face parte din structurile de verificare a proiectelor, care este angajată în orice fel de relație profesională sau personală cu promotorul de proiect sau are interese profesionale sau personale în proiect, poate depune proiecte, cu obligația de a prezenta o declarație în scris în care să explice natura relației/ interesul respectiv și nu poate participa la procesul de selecție a proiectelor.

-Nu au dreptul să fie implicați în procesul de verificare/evaluare/aprobare a cererilor de finanțare sau în procesul de verificare/ aprobare/plată a cererilor de rambursare/plată prezentate de beneficiari în cadrul unei proceduri de selecție următoarele persoane: a) cele care dețin părți sociale, părți de interes, acțiuni din capitalul subscris al unuia dintre solicitanți sau care fac parte din consiliul de administrație/organul de conducere ori de supervizare a unuia dintre solicitanți; b) soț/soție, rudă sau afin până la gradul al doilea inclusiv cu persoane care dețin părți sociale, părți de interes, acțiuni din capitalul subscris al unuia dintre solicitanți ori care fac parte din consiliul de administrație/organul de conducere sau de supervizare a unuia dintre solicitanți; c) cele despre care se constată că pot avea un interes de natură să le afecteze imparțialitatea pe parcursul procesului de verificare/evaluare/aprobare a cererilor de finanțare.

-Beneficiarii persoane fizice/juridice de drept privat nu au dreptul de a angaja persoane fizice sau juridice care au fost implicate în procesul de verificare/ evaluare a cererilor de finanțare în cadrul procedurii de selecție pe parcursul unei perioade de cel puțin 12 luni de la semnarea contractului de finanțare.

-Pe parcursul aplicării procedurii de achiziție, beneficiarii persoane fizice/juridice de drept privat au obligația de a lua toate măsurile necesare pentru a evita situațiile de natură să determine apariția unui conflict de interese, și anume a situației în care există legături între structurile acționariatului beneficiarului și ofertanții acestuia, între membrii comisiei de evaluare și ofertanți sau în care ofertantul câștigător deține pachetul majoritar de acțiuni în două firme participante pentru același tip de achiziție.

Respectarea acestor obligativități va fi verificată de Structura de control din cadrul GAL-ului.

Pentru a garanta transparența în procesul decizional și pentru a evita orice potențial conflict de interese, în modelul de implementare s-a prevăzut o separare adecvată a responsabilităților.